SHANGHAI FRIDAY, SEPTEMBER 28, 1923 THE SHANGHAI TRIBUNE PUBLISHED EVERY MORNING, INCLUDING SUNDAY

上海滙豐銀行及虹口分行告白

總行設在香港分行設在廈門暹邏巴達維亞孟買克而克搭廣州烟臺可倫坡大連福州海防亭保漢口哈爾濱伊羅伊羅紐約北京檳榔仰光西貢舊金山上海新嘉坡沙喇倍約翰其伯爾乃天津青島海參威橫濱○各商若願或活期(即往來)或定期均請至本行面議○本行收買本埠理一切銀行應辦事宜○本行滙票可滙至倫敦及歐洲印度新金山美國中國日本等處各大埠商碼頭

民國十年四月一日

啟者本行股本洋五千萬元收足千萬元股東負責額洋二千萬元金四百五十萬磅洋二千四百五十

新申報

中華民國十二年九月廿八日

夏曆癸亥八月十八日星期五

第二千四百三十號

今日四張售大洋三分

中華郵政特准掛號立券按照總包特別優益寄送之報紙

本館開設上海望平街一五九號電報掛號〇一六〇電話總理室及編輯部中五〇營業部中五一號

定報價目(郵費在內)
○中國境內 每月大洋一元 三月二元八角 半年五元五角 全年十元
○日本朝鮮同價
○歐美南洋加倍
(報資先惠郵票九五)
(外國定閱三個月起訂)

廣告刊例(按日計算)
特等五行(每行廿三字)起刊每行四角五分
頭等二行起刊每行一元四角
二等三行起刊每行七角
方格五十字起刊每字一分
英寸二方寸起刊每方寸五角

嘉興姚太僕公專祠義莊工竣成立移禮助捐公啟

嘉興姚慕蓮君在原籍西門報忠埭獨資建造清故太僕公專祠及宗祠義莊現已全工告竣同時成立擇定於夏曆八月廿七日開祭姚君以時事多艱雅不欲稍有鋪張凡我同人理宜伸賀但所送聯幛等物徒耗資財無裨實用不如改送現款移作善舉較為有益禮數擬分福祿壽喜四字福字八元祿字六元壽字四元喜字二元所收禮款既不背姚君儉德之旨又可為地方造福之功當為姚君親友所樂聞也特此公佈諸希察照

許人俊 陸守經 沈寶昌 盧永祥 李壽慈 張載陽 朱佩珍 何豐林 莫鍚綸 陳樂山 宋漢章 范毓靈 方椒伯 徐鼎年 王錫榮 馬鴻烈 姚曾綬 杜純 穆湘瑤 王廣廷 許沅 毛經疇 姚煜 傅宗耀 徐國樑 陳枝兆 麟岳廷 汪慶辰 王甲榮 沈爾昌 張春沅 盛照彬 同啓

賞格 捉拿逃妾

鄙人於民國四年納泰縣娼妓高素蘭(原姓秦氏)爲妾年二十九歲身中面白齒鑲金牙一只文明小脚本年舊曆七月十日攜去金飾三十餘兩及衣服等件潛逃無蹤屢尋不獲今聞被奸人誘拐特懸賞通緝如能人贓俱獲扭送當地官廳指實者願給三成充賞另給謝洋一百元倘知風報信因而拿獲者酬洋五十元儲款以待決不食言特懸賞格登報通告

通信處 揚州新城倉巷東首泰縣北門外板廠阜家巷 本宅 甲1097

朱樹楨 陳兆祺 律師代表華昌烟公司啟事

華昌經理沈培卿君被王之康誣訴地廳現已依法答辯并擬提起反訴庭判決自有水落石出之日公司出品照常積極進行恐勞同業錦注特此聲明

上海愛而近路均益里九九號 宋士驤律師事務所 宋錫三啓

駐富大實業公司徵求經理員

(資格)年在三十以上有商事經驗者(保證)由銀行鋪保正式蓋章担保(額數)暫定甲級二十八名乙級二百元(儲金)甲級三百元乙級二百元

注意 願爲飛虹汽船局會計員者

本局原定航線業已准行開班營業頗稱便利所三局正副會計應聘雖多合格尚少鄙人徵求之太(一)年在四十以上有商業十年以上之經驗者(二)太各埠於商業金融上有聲望者(三)徵求期以二十五日截止有志者請於截止期限以前覓取局長闆函上海四馬路惠中旅館接洽可也

學生文藝叢刊 第一集出版

學生文藝叢刊是全國中小學校學生的共同作品亦即全國中小學校學生的課外讀物他的內容是能發揮文藝的個性指導文藝的正軌并可收他山攻錯之益為同聲相應之求學生文藝叢刊分為文學藝術兩大部『文學之部』爲文言文白話文古今體詩新體詩譯詩劇本小說等『藝術之部』爲書法圖畫音樂手工遊戲幻術等約共百種備有詳細目錄函索即行照寄凡我同學生文藝叢刊所刊各稿均爲各學校學生近作詳加審核始行付刊足資觀摩凡我同學均宜人備一編

(一)二百五十六面銅圖十二面訂實售二角預訂全年十集減收一元五角

上海四馬路大東書局發行

榮昌祥呢絨洋貨大減價

八月十十三天至九月十六天

銀行公會會員 新華儲蓄銀行廣告

本銀行於民國三年創辦資本總額五百萬元已收一百元公積金七十二萬元專辦儲蓄兼營商業銀行業務並受府委託辦理特種儲蓄事項其種類分別於下定期存款抵押放款貼現放款分類儲蓄流通儲券公共四季儲金各處匯兌收解款項買賣證券兌換貨幣事處北京分行北京廊房頭條(電話)總處南局二三一〇行南局二二〇四八四〇天津分行法界中街七號話二八四八上海分行天津路鴻仁里(電話)中央四

英語模範讀本一二三四冊

周越然編

一律出版

本書自經修訂後採用者愈多一時趕印不及始各學校之採購稍後者都無以應付殊深歉仄茲者四冊皆已裝訂完竣凡各學校之已經採定本書而尚未購到以及購而缺數本者均請向上海棋盤街本館總發行所或各省各分館購用可也

商務印書館啟

南京路新世界對面萬歲館

小腸疝氣天下獨良方

疝氣之症得由痛苦初起腹內作痛或腫或縮甚至小便不通...日久之症連服二料包可斷根外用丸藥...
多年之症必須內服外貼見效尤速...每盒一元每料五盒四元另製包治小腸疝氣膏藥每張七角外埠函購郵寄加一...

上海文魁齋隔壁○香港 錸雲藥房啓

艾羅補腦汁 艾羅療肺藥

腦爲一身主宰關係至鉅事業之成敗身體之衰健皆由腦筋靈鈍爲判古來成大事創大業者無不有健全之腦筋靈敏之思想詳之史冊班班可考當今商戰劇烈時代用腦之時實多病腦之患難免苟非適當之補腦品以調劑之補益之不但不能與人角逐且必引起其他疾病本藥房所出補腦汁專治腦衰腦弱頭暈頭痛神經衰弱健忘等種種腦病服後開展思想補益腦髓數十年來譽滿衆口設非功效之卓著曷克臻此

大瓶二元 小瓶一元二角半

秋風起矣落葉紛飛氣象因之蕭瑟疾病隨以俱來良以秋之爲氣肅殺可畏偶感受咳嗽頻作初則氣管發炎漸至痰湧喘急不早醫治釀成肺癆本藥房艾羅醫生療肺藥乃獨得之秘故無論輕重如傷風咳嗽癆瘵咯血以此投之立達肺部病即霍然因西醫於肺病最爲注意其所配製亦與普通咳藥大相逕庭數十年來得獨樹一幟享盛名而不衰其功效可想見矣願世之患咳嗽者速服療肺藥俾得早愈也

大瓶二元 小瓶一元二角半

總發行 上海中法大藥房

真正儲蓄

每月儲洋十二元至第十五年連利可得洋四千九百元較之他種儲蓄滿十五年後而得洋二千元者不啻有天壤之別欲知詳細章程者請函至上海寧波路九號上海商業儲蓄銀行可也

上海大豐慶記紡織股份有限公司公告

本公司經徐君慶雲等依法組織額定股分十萬股上海九八規元拾五兩合計一百五十萬兩業經一次繳足呈請農商部註冊在案所有徐慶雲君以個人名義訂立一切契約之權利或負擔已由徐慶雲君轉讓與本公司歸本公司繼續承認茲定夏曆八月廿七日開工營業創設伊始自當格外慎選原料改良工作以副賜顧者之屬望

董事長兼總經理徐慶雲 董事 秦潤卿 馮炳南 俞福謙 徐懋棠 徐伯熊 沈遂卿 監察人 廠經理俞雪堂 仝啓

徐慶雲啟事

鄙人前購大豐紡織股分有限公司全廠產業及商標物料另件等其款項早經鄙人付訖業已改組股份有限公司更定名稱爲大豐慶記紡織股份有限公司特此聲明

北京長安飯店

東長安街十七號 電報掛號二七三〇

本店飯地當衝衢○交通便利○庭園寬暢○空氣充足○滿栽紅花綠樹○景致可愛○今春大加擴充○取靜○計自開幕以來已歷十餘寒暑○光顧諸公莫不贊許至於內幕布置○全用歐美四層洋樓○並設屋頂花園○雄偉典麗○輪奐一新燈電鈴○無不美備○所有客房具○銅床椅桌浴室式樣○新式電風扇汽爐一切即公共浴室及廁所等亦精潔○房間適合衛生○且特聘名廚○精烹東西大菜並備京蘇點心...

大號老刀牌

看古人名畫是最有興趣的事 吸老牌名烟尔最有興趣的事

※評論※

●威海衛協定　記者

基於華會之結果英國乃有歸還威海衛之議自去年七月政府派梁如浩與英人交涉接收事宜荏苒年餘成效殊鮮梁如浩更昧於外交情勢擅草意見書予英人以提出條件之機會魯人對此屢表示堅決態度不予認可幷請願政府撤換梁如浩事未逾月今乃忽以草約簽字聞此消息殊爲奇突吾人以魯省各團體屢次所發表之文件觀之梁如浩辦理該案之不當殆無可諱言夫所謂接收當然須無條件收回一切之主權今乃層層附以條件加以限制是名義上以主權還中國實際乃不啻仍爲英地原案如劉公島一部之租爲英國海軍休息地威海衛地之劃出一部供外人居住經商等皆於中國主權損害非淺路透社京電所傳關於此事之內容與梁之草案似亦無多差異其不當之處魯人亦曾屢次非難吾人可無須多所論列惟於此有可注[illegible]以敢簽此喪權辱國之條約魯人因該項協定奔走呼號甚久梁如浩所訂之協定國人既不滿意則外部爲審愼計亦應予以精密之考慮或重行釐訂今乃奕然簽字外部果屬何意顧維鈞自詡能爲國看守門戶此案乃獨不注意魯人之意思滋爲可異國人胥不無注意之價值也

※本館專電※

北京

●大選派連日宴請議員、截止今午止、切實允出席大選會者、共五三九人、王承斌主張俟達法數、再先宴會一次、預定雙十節前、必將總統選出（廿七日發）

●大選派鑒於西南態度嚴正、主張速促進選舉、昨參院常會成會、研系要人、多數出席、粵議員一部分向不出席者亦到、在十分鐘內居然通過衆院延長任期案三讀會、（廿六日發）

●今晨使團會議、改午後四時、僅交換意見、須再開大會決定（廿七日發）

●今午十一時、使團在衛使署會議、列有護路案、外艦警備長江案、臨案覆牒等、英使幷出席說明護路提案意見、（廿七日發）

●吳毓麟今午以電話邀張弧回京、張允今晚入京、高等勸張維持至雙十節、（廿七日發）

●高凌霨今日壽誕、官吏議員、賀客盈門、張弧派沈鴻昭今午回京、觀望風色、連日高等與保洛來往密電甚多、均爲南方首領反對大選事、（廿七日發）

●威海衛協定、今日在英使署簽字、內容與梁如浩所草意見書無甚差異、（廿七日發）

●今日憲法會議到四九八人、不足法數、仍流會、（廿七日發）

●昨參院常會散會後、開行政委會、准沈鈞儒辭秘書長、以陳定遠繼任、（廿七日發）

●谷鍾秀近日奔走高凌霨吳毓麟門、擔任政學系議員出席議會、[illegible]政學系將投北、（廿七日發）

●交部通令各路局、擬規定偵察路警勤怠辦法、並發行護路旬報、（廿七日發）

●法使傅樂猷、請准回國假三個月、日內出京、（廿七日發）

●京奉津浦兩路局呈准交部、自十月一日起、恢復臨案前上下行車時刻、（廿七日發）

●外部通令、取締俄國激黨辦法四條、（廿七日發）

●杜錫珪來電索餉、以便攻廈、（廿七日發）

●杜錫珪電告、宥（廿六）兼程北上、與財部索長江艦隊欵餉、（廿七日發）

●雷殷自東京來函、報告災情（廿七日發）

●許蘭洲來京、爲張勛料理遺產、（廿七日發）

天津

●奉系云、秋操不停、某方藉大選籌欵、既拉攏豬仔、又得金錢、名利雙收、惟恐天下無此便宜事、不久將有反動、（廿七日發）

●財廳長金孝悌、宥（廿六）入京將宣傳大選費有着、以取信於豬仔、（廿七日發）

●省署向農商銀行借欵十萬、以天津契稅爲擔保、利息一分六釐、（廿七日發）

●張英華因避張弧辭職嫌疑、宥（廿六）日來津、（廿七日發）

●許蘭洲代張勛清理在京遺產、（廿七日發）

●黎眷將南下、（廿七日發）

香港

●粵軍李雲復、敬（廿四）向三多祝進攻、勢甚猛、聯軍胡師力禦、劇戰五小時、聯軍不支、向白芒花節節退却、平山爲粵佔領、聯軍傷亡甚衆、損失亦巨、（廿七日發）

●駐横瀝馬鞍粵軍、忽改攻勢、聯軍因餉彈兩絀、退三棟、取守勢、戰情又轉變、（廿七日發）

●孫敬（廿四）返博羅、召許崇智[illegible]希閔、商議進攻方策、結果[illegible]任攻平山、許任擊汕尾、（廿七日發）

●孫以前方緊急、電伍月瑞速[illegible]東江[illegible]亦急調飛熊西興雷安三艦、（廿五）駛往東江、（廿七日發）

●陳炯明電洪兆麟陳炯光、駐新[illegible]鞍之六營、速開回海豐、並防[illegible]進攻廈門、（廿七日發）

●擢任張國森爲長洲要塞司令、（廿七日發）

福州

●民軍復推楊漢烈爲指揮、再奉[illegible]返攻、北軍不支、退守興化、泉州已失、王永泉昨夜親赴前敵督戰、（廿七日發）

●海軍攻廈、迄不得手、昨陸戰隊已有一部分返省、（廿七日發）

長沙

●趙出布告、前此朱逆謀變、本省長督師赴醴、力圖恢復、所幸我軍戰事得手、省城叛軍、早經潰退、本省長回署、業將各政務機關恢復、照常辦公、並分飭軍警長官、督率所屬防護、城廂秩序、倘有匪徒造謠煽惑、乘風搶刦、一經查獲、[illegible]以軍法從事、決不姑寬等語、（廿七日發）

●中秋日趙發表十四旅長、蔣鋤歐、劉重威、鄒鵬振、鄒鴻海、謝煜燾、何健、劉興、李品仙、袁植、葉琪、唐希忭、戴岳、李亞平、夏斗寅、均由團長升任、葉賀唐三旅長、則暫以指揮官名義統率、（廿六日發）

●趙暫住戒嚴司令部、日內仍將遷入省署、各司長未抵省以前、將委人代理、（廿六日發）

●政府以十三年田賦、向長沙縣抵借十萬元、各機關職員暫不給薪、財政司派銷印花可得十萬元、接濟軍需、（廿七日發）

●趙委鄧國蕃劉虞成龔余範傳代理內財實軍四司長、（廿七日發）

●田應詔通電、贊成息戰、葉開鑫派蕭遜經爲代表、參與和平會議、（廿七日發）

●長沙關監督仇鰲辭職、以荆嗣佑繼任、（廿六日發）

●軍實處有恢復說、總辦蕭堃決不來、將另委人、（廿六日發）

●各司職員、在財政司會議、留各科辦事人員、負責恢復、（廿六日發）

●趙派楊源濬首斌赴洛陽謁吳、聞與援湘事有關、（廿七日發）

●省垣警備司令張少卿、開赴前敵、由第八團三營擔任、（廿七日發）

漢口

●崇通土匪千餘人、徑（廿五）夜搶刦咸甯官埠一帶、並擄去多人（廿七日發）

※國內特約電※

●威海衛草約簽字

路透社二十七日北京電　接收威海衛草約今日午後在英使署簽字、英政府議將對劉公島之主權完全交還中國、惟中國須許英海軍如中國海軍需用停艦處若干年、期滿得互約展長、英政府不欲中國償付島上英海軍之土地與建築之代價、惟須中政府以數地及數建築租與英海軍、供數餘及休息之用、劉公島不開放爲通商口岸或供外人居住、由中國維持爲海軍根據地、歸中國海軍管理、威海衛租地亦將交還中國、劃出一區、供外人經商居住、區內須設特別市政局、英政府擬以政府之土地及建築奉還中國、中政府須留數處供英人設立俱樂部球場墓地之用、交還之土地由中央政府派員治理、上述之市政區域、則助以中外顧問委員會、中國海關得照通商口岸併在該處收稅及管理船港、收入之一部分須充市政經費及築路經費、境內外國地主得將地契換一三十年之租契、期滿得隨租者之意重租三十年、英國[illegible]該軍時、所耗之維持費及發展費、不欲中政府賠償、中政府允開汽車及他項車輛之大道、使威海衛與腹地接通、以利便該埠之商務、

●北方政聞彙誌

▲路透社二十七日北京電　吳佩孚命將前所奪安福及奉軍之軍械存儲三家店「譯音」者運濟川軍、今已起運、

▲路透社二十七日北京電　張弧將於今晚由津回京、政界否認將冤代之說、

▲路透社二十七日北京電　政府派員赴豫調查發見之周代古物、

※國外特約電※

▲德國

●取消魯爾抵抗引起之紛擾

▲巴伐利亞府局嚴重

▲共產黨請俄人援助

路透社二十六日柏林電　德總統及全體閣員簽字發表示文、佈告取銷消極抵抗、略謂來因地與魯爾固有之出產力、業已停滯、而被佔與未被佔德境之經濟生活、亦凌亂無序、苟再不變現行政策、恐有莫可創立穩固幣制維持經濟生活與國人生存之危險、爲德國前途及來因魯爾利益計、此種危險必須避免、吾人爲保持國家與人民之生活起見、今日遂有情非得已終止奮鬥之必要、來因與魯爾人士之愛國的消極抵抗、實爲國家所讚佩、國家對此人士之資助、上星期爲三萬五千億馬克、本星期所費至十倍之、今政府之第一責任在設法使繫獄者釋出、被逐者返里、若剝削德國寸士之任何辦法、國家決不願同意、至於顧否遵守此義予德國以和平、抑造成人民間所將有之種種惡果、是在佔地國與其協約國自爲之云云、

路透社二十六日柏林電　德國巴伐利亞邦宣布戒嚴、前行政領袖嘉爾博士被任爲此邦行政大員、

路透社二十七日柏林電　德國會展期至十月二日討論魯爾事件、

路透社二十六日柏林電　墨尼克消息、巴伐利亞邦汛緊黨領袖希勒氏通告其黨徒、請脫離不屬黨門會之各軍事機關、而加入全國社會黨及工黨之强襲隊、又一國民黨領袖請巴伐利亞及日耳曼之騎兵組織騎兵强襲隊、目前巴伐利亞邦社會黨從事籌備、擬於星期六日在墨尼克十四處召集公民大會、薩克遜尼邦齊陶地方示威者以石擲擊警察、警士開鎗還擊、致死示威者二人傷十四人、

路透社二十六日巴黎電　嘉爾博士就巴伐利亞邦行政大員之職、出示請國人公忠愛國、並警衆勿有反抗其命令之行爲、渠將盡力懲創之、

路透社二十七日柏林電　德總統發出目的在維持公安之命令一道、削減憲法所許如言論自由集會自由之權利、准許入屋搜查、以執行權授與國防大員陸軍司令及民事長官、並准用大辟等嚴刑施於及反抗之人、

路透社二十七日倫敦電　巴伐利亞邦政府之示文、宣佈臨時戒嚴辦法、與德總統所發者、大旨相同、柏林近電報告、自魯爾停止消極抵抗之公布發表後、輿論譁然、視爲國辱、德國事態將有何種發展、現甚爲倫敦所注意、嘉爾博士之行動、人初視爲獨立派與汛發派之所爲、但嘉爾現亦採行德國各處所施之同樣戒備辦法、可徵其於目前事勢吃緊時、固一致行動以保障安寧也、

路透社二十六日莫斯科電　德國共產黨現催莫斯科共產黨予以援助、以時機已熟爲理由、但俄人則答稱和平的建議乃其最大目的、故俄人援助一層、不成問題、

▲日本

●震災後之復興計畫

▲二十六日又有大地震

路透社二十七日大阪電　朝日新聞亦稱停止兌現令將於月杪取銷、該報探悉政府擬擴保、不使日本銀行受重行貼現券之損失、

電通社東京電　二十六日午後五時、東京方面、又有强大之地震、市民本係驚弓之鳥、一見地震、即向戶外狂奔、幸瞬時即止、人心始定、據氣象臺岡田博士云、此係科[illegible]震源地附近、須有此項[illegible]決不足慮云、

電通社二十六日東京電　支付猶豫會、已於二十六日開議決定、本日撤廢、其所以如是堅決者、有下列數種原因、（一）鑑於內外之輿論、（二）帝都復興漸有眉目、急需復興資金、以資應用、（三）金融情形、比較靜穩、縱令撤廢、於前途准備、並無困難、（四）支付准備金、均有相當自信、（五）一旦延長以後、撤廢必遇許多困難、反有積重難返之勢、現已決定撤廢、一般輿論、頗贊其能臨機應斷云、

電通社二十七日東京電　日大藏省與日本銀行當局間、現正議欲以資金供給日本銀行、而使擴大現在兌換券發行準備一億二千萬元、及制限外發行額、此事在一二日中、可以決定、設若決定增加發行準備額、則日銀條例、必須改正、大約將用緊急勅令發布云、

電通社東京電　陸軍省發表、由各師團派遣之工兵諸隊、此次盡力、應急事業、不遺餘力、目下各種爆破作業、大抵告竣、此後民間勞力、可以支持、工兵諸隊、來月上旬將次遣歸各師團云、

電通社東京電　日政府爲救濟金融業者起見、於二十七日交樞密院附議、請決緊急勅令、即日銀票據再拆息令、日內即將公布、因此日本銀行、所受損害、以一億萬元爲度、由政府擔保云、

▲英國

●英內閣考慮法德局勢

路透社二十六日倫敦電　英內閣今晨集議兩時半、聽首相報告與法總理談話情形、並考慮因德國決定取銷消極抵抗而起之新時局、衆認此時事刻在過渡時代、英政府大約將待法德國內之發展、然後始定切實之步驟、消極抵抗現既終止、新發展自將出現、英相包爾溫在十月一日英帝國大會開幕時、或將有關於英國政府之重要宣布、

●英國消費美棉減少

路透社二十六日倫敦電　英國棉紡織業聯合會報告英國銷費美棉戰前達四百萬包、去年則不足二百萬包、

▲美國

●防範三K黨之反響

路透社二十六日哇克拉化瑪電　立法院議員今日紛至會場、至則見議門皆閉、以兵士把守、諸人乃集廊下、議長圖向衆發言、司令官即大呼令衆靜立、乃向宣讀知事禁止開會命令、幷令衆散歸、衆乃赴一旅館、草定宣言書、謂擬以法律行動擁護彼等之權利、

●各報將恢復原狀

路透社二十七日紐約電　發行人聯合會稱、各晨報聯合發行已及九日、自明日起將各自發行、可謂印刷人罷工從此消滅、各報亦不久定可恢復其向有之形式、

▲法國

●大使會議解決意員被害案

路透社二十六日巴黎電　大使會議、今晨已將加尼拉意員遇害案之責任一致決定、此項決議於通告希臘後、將於今晚發表、大使會議並決議賠償意國損失五千萬里爾、即即希臘預先交存之欵、此案今已了結、惟意國保留將占領費事交國際法庭公決之權、

▲瑞士

●國際聯盟會消息

路透社二十六日日內瓦電　國際聯盟縮減軍備委員會今日一致通過決議案、展長臨時混合委員團之辦公期限一年、並請於下屆議會開會前送其報告、委員會並主張行政會當與各國政府協定縮減軍備之總計畫、隨會第五委員團開會時、朱兆莘稱讚南森博士救濟俄難民之事業、謂中國政府人民、皆竭力照料旅華俄難民、惟因來者絡繹不絕、地方官爲之應接不暇、頗覺困苦、朱又謂國際聯盟縱擔負重於前數年、而實當輔助俄難民、朱提議僞維持救濟俄難民之高等委員、並授巨欵俾該員辦理一切、

▲俄國

●多數德人入莫斯科

路透社二十六日莫斯科電　近有各類德人甚衆入莫斯科、

上海銀行

四明銀行

本銀行開設以來歷有年所總行設在上海北京路並設分行於寧波溫州等處其他各大埠均有委托代理機關專營匯兌押欵存欵各種放欵以及貼現等一應銀行業務無不手續簡便[illegible]

電燈

[illegible]請來兩綢綫[illegible]

上海中市西街　京都天寶齋啟

日商業代表抵基夫

路透社二十七日里加電　日本商業代表團已抵基夫，現將赴俄透薩及加羅夫，志在開辦俄透薩與日本間之航務，

▲布國

共產黨擾亂未已

路透社二十六日蘇菲亞電　半官消息、共產黨作亂各區，均恢復秩序，惟餘一處，仍在嚴峻遏制黨人，黨首數人曾自殺，且有為同黨殺死者，投降之黨人多携俄國式之來福槍，

路透社二十七日倫敦電　蘇維亞嚴施檢查函電，故不能得其時局真相，改組內閣事亦無所聞，惟聞此次起事，範圍頗廣，多屬農民，稍有共產黨附和之，布國半官消息則全歸咎於共產黨，據最近半官消息稱，今仍有數千人盤踞飛隙南地方，

▲波斯

波斯地震之損失

路透社二十六日阿拉哈巴電　波斯布納德推方之地震，共死一百五十七人，傷二百四十六人，有村莊九所全毁，半毁者二十二村，

過激黨將改入阿富汗

路透社二十七日西姆拉電　據貝見華消息，戰於土耳其斯坦之俄兵共有七八萬名，阿富汗與波斯人頗以過激黨為慮，北阿富汗現滿播過激黨間諜，如能推倒阿政府，而攻入阿境，則過激黨將大得計，

＊國外新聞＊

後藤之中日關係談

▲始終是外交家式的論調

字林西報云，本報記者，於震災前之兩日，曾晤現任日內相後藤氏，討論中日關係問題，後藤之言云、中國人對於外交[illegible]然中國[illegible]西方勢力[illegible]中國在事實上，全國並非純一之結合，而為各種人民之集合體，其人民各操不同之語言，各有不同之習俗，其秉賦長於對外而短於對內，其於相互間之問題，均善於應付，于操習各種語言，亦優為之，因其於各省分間之關係，素嫻于處理，故其於國際問題亦然，此點實為華人之特長，然亦其弱點之所在，蓋彼於對外關係，既力謀進步，而於內部遂生不易團結之困難，於是欲組織一統一之政府，乃深感不易，若論中日關係，則西人與華人，尤均鮮有了解之者，日人往時，於中國最為敬羨，中國哲學文學美術，日人習之，中國之聖哲，日人虔敬之，而吾人之文化，亦均胎息中國之文化而來，迨至近世，吾人因覺國家有被西方野心者滅絕之危，知西方勢力之所以超越於東土者，係因其優於物質的知識，長於應用天產的科學，始轉而效法西方，遂成一強國，在三十五年前，日本業有種種事物，超過中國之前，如製藥則其尤著也，於是吾人乃覺中國進步不如日本之迷，其迎合世界潮流，變化極緩，大有被西方各國瓜分之危險，因而遂生恐怖，以西方於亞洲大陸將得一強固之根據，危及我日本，並利用中國之財賦也，乃不得已對華亦採進取之政策，然日本對華進取之政策，若謂其有損於華，則屬謬誤，苟無日本，恐俄國現在非但已得滿洲，且或已入北京，各國亦且占取中國之其他軍事要區矣，在昔日本明治天皇於損害中國之政策，確為對中國人民親善之政策，在西方各國之目光中，中國僅為一龐雜無組織之民衆，然余日人則視中國為一最重要之問題，吾人之經濟生命，及吾人之發展，均惟中國是賴，故吾人甚望中國之平安及繁榮，若中國紛擾，則吾人首承其弊，即今日所受損失，亦已甚矣，惟吾人對華，今既取極友誼之政策，中國亦必有以迎合之，苟中國能利用排貨及土匪為解決國際問題之利器，則吾人亦當謀自全之道，要之中日於各種問題，均易於了解，亦能協力共謀東方之發展，惟中國於此，必須與吾人有同心耳，至於吾人用意，是否虔誠，則以後自可以證明也云云，

＊國內新聞＊

大選派最近之行動

▲大選日期尚未能確定
▲對反對派決用高壓力

日來大選派進行，甚為猛烈，致聞在京及北歸之議員人數，已略敷額，惟其中有一部分尚留滯津門，必俟條件妥協方肯入京，而條件之最困難者莫如過付問題，蓋甲乙兩方各不相信，因之各不肯居先，近經幾度磋商，乃有借重外國銀行之議，即甲方先以應需之款，儲存外國銀行，以昭實在，俟日期確定後，於先一日，將支付券分配各人，以便屆期取款，此議已略得各方贊同，大約再經廿五夕袁家花園之大宴會，或可完全確定，至何日為黃道吉日，現尚未行擇定　制憲派仍希望憲法會議可以開成，頗不贊成急急舉辦，有且俟節後看憲會情形如何，再行決定之主張，而大選派則一以人數為標準，但使人數稍見把握，便擬舉行，故又有節後三四日即行開會之傳說，

籌辦大選諸要人，因邇來向各政團，疏通事宜頗見順利，第二次大選會，可望不日成功，惟以近日拆台派，暗中奮鬥甚厲，報紙上亦多有種種敵對色彩，故於此兩層障碍，亟應設法排除，俾使大選趨入坦途，方可暢行無阻，聞於最近某日某要人，在私邸內會開一會議，研究一切對待方法，首由議鬨某頭領發言，謂拆台派橫行京城破壞選會，軍警長官不能盡力防遏，以致拋擲炸彈之危害迭見層出，而軍警等，又未能將此暴徒弋獲，此後若不將軍警長官，迅速撤換得力人員，殊難收大選成功之速效，至於報紙上，不利大選之言論，以及拆台派之活動，又有如下之對付，（一）對於報館，宜施威封利誘手段，如有就範者，則可給予五百元，或三百元之津貼，否則相繼逮捕施以重懲，似此恩威並用，庶幾言論上可免激烈之攻擊，（二）應責成軍警長官督飭所屬，設法搜緝拆台派，餌以利，示以威，使其不為拆台之行動，則大選自易成功告捷等語，惟某頭領、所主張之三事，經衆討論，對於撤換軍官一層，咸謂現值金融風潮未平，軍警欠餉日久，與京城治安關係重大，要當慎重考慮，至關於約束報館，搜緝拆台派之兩項，事屬正當，亟可照擬辦理云云，當時復有人主張，組設執法營務處，推一李姓親信為處長，仿照民國二年，陸朗齋，組織執法營務處之辦法，以資鎮懾，而種種破壞行為云，但以上各節，證諸近日，社會日報全社人員被拘，及中一通信社編輯李君被拘，新聞界遭遇之事，則所聞各節，或恐不虛，然以局外人之觀察，則所謂排除大選障礙之種種設施，無一不非倒行逆施之舉，洪憲事跡不遠，為絕好前鑑也，

勉度節關之財政狀況

▲五行墊款廿四日簽字
▲實數祇一百四十餘萬
▲財部索債者非常擁擠
▲張弧自云發完薪即走

節關財政，專恃某項借款，原定二十三晚可開支票，乃該項借款，以種種波折，直至二十四日下午三時，始行簽字，據聞實交二百萬，利息一分二釐五，其餘情形，與日前外傳大致相同，此款定後，即由沈鴻照擔前此所擬分配清單，重與張弧詳加釐定，七時許，此項清單，始分配齊備，乃調部員數人，至沈氏私宅，開具支票，所有索債者，一律通知，於今早八時到部領取支票，所有承借之中南等銀行，業已商妥十五日亦照常支付，並不停止辦公，各債主始相率散去，至支配情形，則軍警餉六成五，各機關三成，

當借款未簽字時，財部債主，擁擠不堪，各辦公處所，均為佔領，秩序亦幾至不能維持，而財部人員，則不但總次長及司長未到部，即負有金錢責任之科長幫辦等員，亦均一律避匿，僅有最少之二三等辦事員，與各債主周旋酬應，各債主見無人負責，愈為焦急，各部聞訊，亦有大隊前往者，糾纏至晚間七時，始由部員公布，款已簽字消息，當時各債主尚有不信者，經多方解說，始見微信云，

又某銀行報告，對於墊款交涉之經過，陳述頗詳，據云、節關軍警餉項，及各機關政費，所需之數，當局雖早經籌劃，而結果初頗不佳，中南等行之擠兌風潮發生，又不無大受影響，直至二十三日晚間，始得勉強應付之辦法，緣在兌勸業明華靈業中南等銀行、本允節關墊借二百萬元，繼因擠兌風潮，頓生變化，並傳中南於二十夜得天津總行電話，遂中止墊款之議，當局乃亟行疏通，又於二十三日上午，在銀公會開會集商，到會者除中南等行外，其他銀行，亦多參加者，當局方面，要求墊款一百五十萬，未有具體結果，至深夜，僅畧決定由中南勸業明華靈業等四家墊款一百零五萬元，月息一分五釐，由匯豐銀行具函向上述承借之四家銀行擔保，但此項墊款之合同，當時並未簽定，迨二十四日下午四時，又在銀行公會，經一度之會議，名義上債權之銀行團體中，加一中國銀行，實際則中南等四家共墊出四百零五萬，其他各內國銀行，又共同湊借七十五萬，合計借額減為四百八十萬元，內中除預扣利息，及扣還各銀行從前所借之零星小款，僅交實數一百四十餘萬元，利率及擔保辦法，則仍如前議，至中國銀行之所以續行加入，係由部另先商達該行，謂因中國銀行有領袖銀行資格，須行加入墊款合同之內，不必實有款項借出，合同遂於二十四日簽字，中行亦加印其上，聞明奉部令簽字，幾經波折之節關墊款，總算告一段落矣，

前昨兩日，各部人員，除向財部索薪外，並在本部鬧總次長，謂三成薪我們怎樣過節，因之各總次長，有不到部者，有到部即走者，司法程克，對部員之索薪大鬧，幾創成封印之兩員，與交法庭，內務之高，四十萬借款尚未到手，但允於三成之外再湊兩成，農商部提到礦稅一筆，可與財部款湊發六成，教部黃郛不負責，無可商量，海陸兩部，亦未聞有若何辦法，不鬧飢荒者，大概惟財交外三部而已，

張弧前晚電話告人，謂明日（二十四）發薪完事，明晚即走，明日發薪不能完事，即後日下午走，或問張對於復任之意見如何，張云，或次長代部，或另須覓人，我均不管，可由閣員自己物色人才，繼任人物擬妥，我即可先行副署等語，其言中露出一代部二字，頗可玩味，或者由錢方軾代部亦未可知也，聞張氏言去，財次沈鴻照亦有速辭不幹之意，二十四日沈巳赴西山，先離開走未歸部，人亦云與總長同辭，但張俗杉尚囑其不必同進退耳，

臨案覆牒之原文

▲對被擄害者酌予償卹
▲辛丑和約附件不適用
▲護路計畫中國已改良
▲各處土匪正在勦辦中

關於臨案，外交團曾於八月十日，由十六國公使簽字，照會我國政府，月餘以來，政府擬定覆文，幾經斟酌，始於上星期六日閣議席上，作最後之決定，二十四日上午十一時半，政府特邀外交團領袖公使荷使歐登科至外交部，由外長顧維鈞將照會覆文，當面遞交，同時對於前次外交團照會簽字各公使，亦於同日十二時籌分別送達，茲覓得答覆全文，披露如下，

為照復事，關於臨城刧車一案，准八月十日貴領銜公使面交使團來照，除已照復悉外，茲經本國政府詳細考慮，來照經外交團全體署名，其人民幸未波及之諸國，亦與其列，益增本國政府之重視焉，查本案係因大股土匪於五月五日至六日夜間，在山東邊界臨城附近地方，劫擄津浦快車，據本案中外調查委員會之報告，土匪於發事地點，潛將鐵軌上之魚尾板移去數段，致使火車於六日約二點五十分鐘之頃出軌，對於旅客車輛，一律肆行搶刧，戕斃外人一名，並擄去其餘外人多名，與華人百餘名，

本國政府對於本案發生之憤慨，實不亞於貴領銜公使暨各國公使，而英人一名被害，其他旅客被匪擄掠被拘期內，備嘗艱苦，曾引起全國抗惜之同情，即今事隔數月，本國政府，提及此案，其憤慨猶未稍減，所幸此種深可痛惜之案，並非排外舉動，亦無特殊仇視外人之表徵，究其原因，實出於土匪之不法行為，意在搶掠財物，擄劫旅客，藉以要挾官軍之撤退，而解脫被困之圍，本國政府與全國人民之一致痛恨，因有外人在內，更為嚴厲，當時對於被擄華洋人之積極營救，暨公私團體之誠懇協助，足為本國友視外人之明證，詳論本案事實，不能謂本國政府負有賠償損失之責任，但鑒於外人被擄之情形，暨所嘗之艱苦，本國政府自願本優厚之精神，給予公平之償卹，並為分類核計起見，願就來照所列甲乙丙三項辦法為根據，至被擄者被拘時期，每一星期[illegible]果維加償，其理由似欠明晰，緣釋放遲緩之原因，係改為營救兼安之方法，以達安全釋放之目的，恰與外交團所表之志願相符合，至來照所開個人之[illegible]諸賠償」，在性質上言，似屬間接損失，或與本案無切近關係，或僅係影響所及者，本國政府礙難一併列為核計外人應得賠償之根據，來照內開一九二二年六月至十二月間，外人在豫省所受土匪損失要求賠償一層，查豫省之案，與臨城案無甚關連，情形亦復不同，現在由地方官與有關係之各國領事，就地辦理，本國政府希望貴領銜公使對於該案與臨城，分別討論，不加異議，來照內開將來保障一節，本國政府礙難同意，深望外交團重加致量，查辛丑和約於本案似不適用，該約係因解決拳匪之亂而締結，弭亂之目的，在損害外人生命財產，當時中央與各省一部分官吏，且有縱容之事跡，來照所引之該約第十款及附件第十六節，溯其用意，原係應付一種情狀而設，此種情狀，至今從未發生，即就本案論，亦未嘗發見，臨城土匪刧車，擄掠旅客，不分中外，既非排外之舉，更無官吏縱容，或與匪同謀之據，况該省軍隊，正在臨城附近勦匪，匪黨因欲要挾官軍解圍，及搶刧財物，始秘謀肇事，洎該省當局聞訊，即極力營救，竭使被擄外人，安全釋放，幸卒成功，總之，各省官吏對於各國人民，極抱好感，故本政府雖極願盡其力之所能，防止類於臨案事件之發生，然終以為引用辛丑條約，實非正當或必要之保障，倘若堅持，非特有牽動中國人民良感，而於外人生命財產之安全，亦無所增益也，外交團欲見中國改良護路辦法，實與本國政府之方針，適相符合，本國政府對於此項問題，業已詳加研究，並已規定辦法，以達保護各路行旅安全之旨，所有京漢隴海京奉津浦各路所經之地，現劃為四區，沿路擇定險要地點，駐紮軍隊，以資保護，交通部並將原有維持車站列車治安之特別路警，力加改良，決定於必要時，聘用外國專門人才，以資襄助，因此現已設立專處，任用富有經驗之軍官，從事訓練路警，改編新隊，暨辦理調遣稽查各事務，本國政府視護路一事為中國目前內政要舉，應負之責，未嘗放棄，自毋待本總長贅述，本國政府鑒於外交團之關懷路警問題及其襄助之盛意，深為感，然又因職責所在，對於外交團所擬提議之計畫，義難承受　但本總長可向貴領銜公使切實聲明，本國政府自勵改良護路之計畫，決意極力進行，期獲最良之效果也，懲罰一項，外交團來照指名要求本國政府懲辦官員數人，此種嚴重案件，凡應負責之人，自當從嚴懲辦，本國政府所不能允從外交團之要求者，實因按照條約，凡懲處中國官吏人民，皆須由中國政府依照中國法律辦理，本國政府對於本案負責之人，並非無意懲辦，亦非對於應行懲處者，不欲予以應得之處分，在事實上已將本案負責諸人，或早予懲辦，或已交議處，俾知警惕，並戒將來，本年五月九日本案發生後三日，即經大總統命令，將山東督軍田中玉等交內務陸軍兩部議處，其他軍官免職，聽候查辦，又六月二十六日大總統命令，兗州鎮守使兼山東第六混成旅旅長何鋒鈺免職，聽候查辦，津浦路警務處長張文通及在被刧車上巡官趙德朝等，均經交通部立予撤差，是外交團現所要求懲辦之四員，本國政府業經按照本國法律，分別懲治，及交部議處矣，

從臨城案觀之，如外國旅客在中國內地猶有危險，當係內地各處土匪騷擾之故，非將鐵路經過各區之土匪，完全肅清，則改組路警保護旅客安全之功效，仍屬有限，各省當局鑒於土匪蔓延，有危及一般生命財產之虞，亦隨時剿辦，本國政府為求剿匪速收效起見，復於本年八月三十日明令簡派幹練軍官，擔任勦匪，幷遴派勁旅，統一其指揮之權，協力會勦，以免此勦彼竄之弊，此項會剿計畫，已見明效，假以時日，則來照所述之匪患，當可早告肅清也，

抑本總長更有向貴領銜公使切實聲明者，本國政府對於外國僑民在中國內地之安寧，素極注重，此次臨城案發生之情形，實預料所未及，雖然，本國政府責成各省長官，保護外僑，弗遺餘力之決心，始終不渝，故特於本年八月二十九日重申誥誡，令各省長官，於境內外人，切實保護，倘有疏虞，決不輕貸，

上述改良路警剿土匪及加意保護外僑各端，現既定有辦法，本國政府深信在華外人生命財產權利利益之安全，必能益受保障也，

除照會來照簽字各公使外，相應照復貴領銜公使查照，須至照會者，

公債基金之現況

▲基金所餘祇二百餘萬

公債基金、自鹽餘亦交通餘利停撥後，完全由關餘內應付，其中曲折，世人遐知，惟關餘情形，必須待年終結算，方見發表，若在平日，國人罕有知者，以關餘關係公債基金之深，影響公債價格之速，而昧焉若此，何啻擿埴夜行，是可憫也，爰將最近關稅收入情形與去歲比較，以明英金真相，亦為讀公債者之所樂聞也，

▲民國十一年一月初至八月底間之關稅收入　規元兩

海關收入淨數	三三·一三九·〇八八·四六
常關收入淨數	二·五九九·一一九·三八
共	三五·七三八·二〇七·八四

▲民十二年一月初至八月底間之關稅收入　規元兩

海關收入淨數	三六·七七二·八八二·一一
常關收入淨數	二·六六二·九八二·三〇
共	三九·四三五·八六四·四一
兩比十二年份增收	三·六九七·六五六·五七

以上為關稅收入情形，夫值百實行抽五，係始於今年一月十七日，為期已歷七個半月，在徵收當初，持樂觀論者，不曰年增一千四百萬兩，即曰一千萬兩，今據此，則七個半月間所增只三百七十萬兩弱，以此推算，一年之內，恐亦難逾七百萬兩，雖曰施行伊始，不無預定貨物先納關稅等避重就輕方法，及政變排貨等原因，攸礙及國際貿易，然稅率提高，亦未始毫無影響，（准此以觀，將來二五附稅實行，輸入額必然減少，則稅收增加，亦未必異如局外人所期，）然使鎊價不漲，即關餘猶自若也，而事實上又不能，考去年一月至八月間之平均鎊價，為規元銀一兩值英金三先令五便士半，而今年一月至八月間之平均鎊價，則漲至規元一兩值英金三先令一便士半，照現在每年應付之外債總額而論，每英金漲一便士，則我國須多付關平銀八十萬兩之譜，其機甚微，而其數則極鉅，故去歲與今歲之關餘乃適不相同，計　規元兩

民國十一年一月初至八月底償還外債二八·〇五八·六七一·二五

民國十二年一月初至八月底償還外債三三·九三二·七二七·五三三兩抵

民國十二年份支付五·八七三·〇五六·二八

據上數，則今年已增之關稅僅為三百六十九萬餘兩，而多付外債則為五百八十七萬餘兩，是較去年關餘且短虧二百十七萬餘兩矣，得兩年關餘如下數，　規元兩

民國十一年一月初至八月底止之關餘七·六七九·五三六·五九，

民國十二年一月初至八月底止之關餘五·五〇四·一三六·八八，兩抵

民國十二年份短少三·一七五·三九九·一七，

且此五百餘萬兩之關餘，復有種種用途，如外交經費、水利經費等，皆仰給於此，故此五百餘萬兩中，只有四百三十萬規元兩，約合銀元六百萬元，用之於公債基金，而今年整理案內公債所需本息之數，合為二四，二六〇，七三九元一一，其中本金佔一四，二四九，六一一元四〇，息金佔一〇·〇一一·一二七元七一，以六百萬元之基金，應付二千四百萬元之本息，不敷已多，幸去歲關餘尚有所餘，今歲一二三月間公債息金只約需一百九十餘萬，皆取給焉，然不敷猶鉅，僅足付息計三月後至八月底各債應付息金共為三百三十餘萬元，是現在基金所餘者其二百餘萬元也，然自今年九月至明年各債應付之息尚多，計

十二年九月金融公債息	一·〇五〇·〇〇〇·〇〇
五年公債息	五六二·七二七·七〇
十二年十二月整理六釐息	一·四六八·五九〇·一六
七年長期息	一·二五〇·〇〇〇·〇〇
十三年二月八釐軍需息	三六·八四六·〇〇
整理七釐息	四〇四·六〇〇·〇〇
十三年三月金融公債息	九〇〇·〇〇〇·〇〇
五年公債息	五六二·七二七·七〇
合計	六·三三五·九九一·五六

基金共二百餘萬，而應付息金已為六百餘萬，相差已多，藉曰今年九月以後，關稅不患無餘，然海關總稅務司交行政需費等，所佔者數殊不少，則所餘以充基金者共足付息，至於還本，則猶言之太早，即令付息之外，猶有所餘，然亦祇能先行補給還本延期之息金，故據記者之觀察，則整理各債之息金，當可無虞，而還本則非俟關稅有意外鉅額之增加不可，至於九六公債，雖因張佶杉與安格聯氏之妥協，得與關餘發生詞句上之關係，然實際上則殊靠不濟也，

上海三馬路文魁齋隔壁香港　鍊雲藥房

上海四馬路棋盤街轉角五洲大藥房
發行各種良藥
細目列后

人造自來血
功能增加血液強健體質凡患虛弱症者老幼男女服之均有奇效
每大瓶二元　小瓶一元二角

非洲樹皮丸
功能補腎凡神經衰弱精力不足遺精夢洩等症服之均能痊愈
每瓶一元

海波藥
功能清血解毒凡患花柳症以及男女小兒各種瘡毒服此立愈
每瓶二元

女界寶
功能滋陰補虛榮養新血壯健子宮無病常服能使精神活潑胸舒體適有病照服必能立愈
每瓶一元

月月紅
功能旺血補元平肝消鬱破瘀生新凡婦女月經不調生育艱難血崩乾血等症服之最效
每瓶一元

以上各藥按症照服均極有效驗治愈病者不可勝數敬告海內病家幸勿失此良藥

眼疾無憂瞽目還明

天寶齋啓

精益 鏡片與目光之關係

眼鏡最重要之點在左右兩塊鏡片上然鏡片之與目光合宜須憑驗光主任之學識經驗及儀器之完備與否至質料之精美裝配之舒適尤當極意研究者也 惠顧諸君定能辨別爲目光計購眼鏡幸無如購別物之不經意也

總公司 上海 南京路勞合路口

中國精益眼鏡公司謹啓

鹽業銀行廣告

本銀行股本一千萬元已收五百五十萬元公積金盈餘滾存三百零五萬餘元辦理存放匯兌各項銀行業務總分行所在地列下

北京西河沿　天津法租界八號路
上海英租界北京路　漢口英租界一碼頭
香港德輔道　南京下關惠民橋
揚州左衛街　杭州上珠寶巷
長沙太平門　濟南二馬路
鄭縣錢塘里　周家口新街
其餘各省會商埠均有通匯機關

上海分行電話 經理室中央三七六九 營業室中央三七六七

當日止痛止濁一匣就好

立愈白濁丸

大匣一元小盒半元

橫痃 下疳散 膏

程鳳生秘製 德和製藥公司 1146

小兒救命丹

京都天寶齋 甲45

總局設在天津

（烟煤）最合輪船火車各廠及家用等所需之各種塊煤末煤

（焦炭）最合鎔鑪鐵廠翻沙廠等所需之焦炭

如荷賜顧請駕臨上海黃浦灘九號上海開灤礦務局售煤處

（火磚）（火坭）最合鍋鑪烟囪鑪灶及潮濕地方建築基礎堅固營造所需之各種火磚火坭

（輪船）往來上海秦皇島天津之間承接裝貨搭客 214

上海四馬路第一臺對面 分設蘇州閶門外大馬路

彙司公司

女式部 洋布花邊半價出售

彙司公司 江西路南京路口

內外痔瘡

立見連根脫落

上海錸雲藥房 85

AUCTIONS 拍賣

禮拜一拍賣 秋冬衣料軟貨 汽車

魯意師摩洋行 始創自同治十三年即英一千八百七十四年

甲1099

禮拜五拍賣 住宅

魯意師摩洋行 始創自同治十三年即英一千八百七十四年

禮拜二拍賣 稍漬鹹魚

魯意師摩洋行 始創自同治十三年即英一千八百七十四年

准于廿二日下午二點三刻 稍漬鹹魚六千三百五十三包 二點半

甲1098

禮拜五拍賣 汽車炭黑

魯意師摩洋行 始創自同治十三年即英一千八百七十四年

甲1086

聲明遺失

康泳記啓 丙95

禮拜五拍賣 上等住宅木器

魯意師摩洋行 始創自同治十三年即英一千八百七十四年

上等傢私 紅木 緞面書樓椅 油木大菜間 色絨地毯 絨毯 織花織

甲1088

禮拜六拍賣

魯意師摩洋行 始創自同治十三年即英一千八百七十四年

甲1100

大英牌香烟

中秋月餅是全國通行的舊習慣。祇有一時之盛。大英牌香烟是全國通行歡迎的好香烟。故能永遠盛行。

盛

永泰和烟草股份有限公司經理

A 371

大舞臺

特請新排連台歷史機關佈景文武傑作破天荒新戲

八本 狸貓換太子

八月十八夜初次新演

新世界 義記

請看中秋特別大香斗 高在二丈以上 精裝活動戲劇

招登廣告

本世界交通便利遊客衆多廣告收效之宏非他處所能及如有賜登請向廣告部接洽

花柳毒門 六零六

車之開行、推火車為迅速者、首推火車、無論何種車輛、未能及、病之發生、最為迅速者、莫若花柳症、因其起源之快、非他病可比、且種類繁多、秘製之清血解毒、最捷、當欲攻未攻、似發未發之時、速購服哈蘭上醫生

六零六 內服聖藥、奇功立見、故自本藥房發行以來、已屆拾載、名馳中外、購服治愈者、不知幾千萬人矣、但此藥非專治花柳一門、對于風濕、骨痛、瘰癧、癰疽、疥瘡、濕毒、婦女赤白帶下、小兒胎毒等症、均可統治、如外無名一切大小瘡毒、潰爛不愈者、速購

六零六 外搽藥膏、按法搽敷患處、莫不生肌拔毒、諸君如患上述諸症、盍速購之、定獲奇效、

六零六 內服藥每瓶洋一元七角五分 外搽藥每盒洋一元伍角

上海福州路 太和大藥房發行

婦女乾血癆症 閉經

少女室女閉經發熱、乾血癆傷秘方……

另製 虛白帶丸

大舞臺對面香港鍊雲藥房 上海三馬路

好在一嗅

朱氏頭痛散

效驗速如快電 用法只要鼻嗅

主治頭風頭痛 無論何痛利害

不拘新痛舊恙 一經鼻嗅此散

痛必立刻停止 且頭目輕也清

每瓶洋兩角

每打洋兩元

各大藥房均有出售外埠函購郵費不加郵票代價九折計算（經理代銷批價克己）

上海英租界大馬路中南國產製藥社啓

瘡毒

瘡毒至寶油

奇效秘方

仁氏製藥公司 友

種德園謹告

婦女閉經丸 活人無算

乾血癆傷第一靈藥

上海三馬路 京都天寶齋

英國 坎拿大永明人壽保險公司

西歷一千八百六十五年註冊

本公司現有資產合規銀二萬二千五百萬兩一千九百二十二年各保戶所得紅利數逾規銀三百二十萬兩所出保單並無制限條件利息豐厚賠款迅速如蒙惠顧無任歡迎壽險章程函索即寄

中國總行 上海北京路二十三號 電話中央一千二十五號

華洋總經理 哈禮士 徐維繪 同啓

精美保證書函索即奉

烏鷄白鳳丸特我輩最精良

藥良之我

價目

一料每丸洋一元 二料每角雙五 加郵小料九角 五角一毎每兩 …

上海 太古火險公司

海上中國於通商各埠及內地有名城鎮均有經理可承保各式房屋機器與貨物等

交通界明星組織之航線

飛虹汽輪局航線時間一覽表

往返約需三小時許

甲 太劉線

乙 劉太安線

丙 安太線

丁 太安線

戊 安太劉線

己 太常線

庚 太崇線

飛長開天翁謹識

未愈小腸疝氣限三日立斷根

補腎種春生丹

上海京都天寶齋啓

滬杭甬火車表

站名	上海北站	上海南站	松江	嘉善	嘉興	硤石	長安	杭州	閘口
快客車					上午七點〇五分	七點四十五分	八點三十一分	九點四十三分	十點〇五分
●特別快車	上午八點正	八點〇五分	九點十四分	十點〇一分	十點三十一分	十一點二十分	十二點三分	十二點三十分	十二點四十五分
慢車	上午九點正	九點〇五分	十點五十分	十一點十七分	十二點十分	一點二十分	二點三十分	正	四點三十分
●快車	下午一點二十分	一點二十五分	二點四十六分	三點四十三分	四點十二分	五點二十分	六點五十分	[illegible]	[illegible]
●快客車	下午三點三十五分	三點四十分	五點十分	六點〇八分	六點三十五分				
●夜快車	下午七點十五分	七點二十分	八點二十分	九點十六分	九點四十分	十一點十七分	十二點三十分	十二點四十五分	[illegible]

站名	閘口	杭州	長安	硤石	嘉興	嘉善	松江	上海南站	上海北站
●快客車					上午七點十五分	七點三十九分	八點三十分	九點五十分	十點十分
●特別快車	上午七點十五分	七點四十分	八點二十九分	九點正	九點三十五分	[illegible]	十點五十分	十一點五十分	十二點十分
●慢車	上午八點四十分	九點十五分	十點四十分	十一點五十五分	十二點二十分	一點十二分	二點四十分	[illegible]	[illegible]
快車	下午一點二十分	一點五十分	三點正	三點三十分	四點四十分	五點二十分	七點正	七點正	[illegible]
快客車	下午三點〇五分	三點三十五分	四點五十分	五點三十三分	六點十分				
●夜快車	下午六點正	六點二十五分	七點四十分	八點二十分	八點四十分	九點四十五分	十點二十分	十一點十分	十一點二十五分

（注意）表內凡有●符號者係與滬寧車聯接

本報滬寧滬杭火車表間日換登

三星實業工廠

一 二 三 四 五

上海法租界北十號

華童最合式之西裝

君如有意欲為子女穿西服者則敝公司之兒童西服，式樣新穎，質料堅固，價格公道，堪稱滬上獨一，倘蒙寵臨，竭誠招待。本公司對於西裝新理凡賜顧者俱由該主婦親自接待

美新公司

"The Kiddie Shop"

靜安寺路新卡爾登房子

※接國內新聞※

北京銅元票風潮尚未平息

▲市民銀行又擬發行銅元票與輔幣券

銅元票風潮、自財政部不管、官錢局不理、此八千餘萬串流行市面之銅元票、除銀錢號投機買賣者外、其餘則幾市無交易、市面不通行、幾與光帖馬克相等、前途絕無一線光明、乃聞近日市面之十枚新銅元票、尚日見增加、其來源大都自銀號賣出、幸收買以待回復後獲利者大不乏人、故尚不致大跌、昨日(二十四日)票價、因此復略見漲起、普通行市、約合三十串、而東曉市一帶、仍有按三十五六串賣出者、市面行使、亦仍在五折左右、前數日因票價奇跌、現銅元需要驟增、竟飛漲至一百五十枚左右、囤積者遂乘機賣出、四鄉及天津來源極多、價復疲落、前日下午為一百八十餘枚、昨日開市為一百八十六枚、旋因節關需要過多、價復漲至一百八十枚然一般商店因營業競爭、為獲得現洋起見、照一百九十枚台洋者亦不少、總之銅元各省濫鑄、成分不足、將來有跌無漲、已為一般人所公認、目前之漲、殆一時之現象、奸商藉以從中侔利耳、商會所進行市民商業銀行、可謂不遺餘力、昨聞該會進行甚速、擬一面呈請財政部批准、一面着手組織、並計畫發行銅元與輔幣券、惟前者財部擬發行輔幣券、市民業已表示反對、該會竟公然定為營業之一種、恐此事萬無可行之理也、又聞外左區市民自治聯合共進會、以銅元票風潮、至今尚未平息、探厥禍源、純由於平市官錢局濫發官票所致、特呈財政部、將該局監督李士炯看押嚴辦、以平衆忿、原呈如下、呈為北京平市官錢局、濫發紙幣、私印官票、紊亂金融、損害國信、請將監督李士炯及所有該局關係人員、先行看押澈查、依法懲辦事、竊自政變以來、京師市面、金融竭蹶、浮言日起、北京平市官錢局、為京師金融調劑機關、自應設法維持、以平市面、乃自該局監督李士炯到任以來、乘機濫發、希圖肥己、以致近數月間、票貨充斥、物價騰貴、一般小民、飽嘗其苦、幸賴軍警長官、竭力維護、銅元票漸復舊觀、不意李士炯、蓄心擾亂金融、在受任之始、竟敢擅與奸商立約、刷印巨額官票、以備行使抵押、就中漁利、連日報載軍警當局抄沒封存之數、駭人聽聞、假使未經查覺、奸計得售、則遺害市面、何堪設想、刻下官票因流通額數過多、仍未能恢復原狀、皆受該監督擅印濫發之賜也、市民等痛中思痛、憤怒已極、惟有仰懇鈞部會同地方長官、先將李士炯看押、嚴究主從各犯、澈查此事始末、將所有關係人員、均依法懲辦、以儆官邪、而平衆忿、並懇由鈞部將此次風潮內容、全行宣布、俾市民皆了然此事眞象、庶羣疑可釋、即鈞部維持市面之苦心、亦可大白於天下、為此迫切陳詞、伏乞鈞鑒、謹呈、具呈人外左區市民自治聯合共進會、

黃郛再辭教長

▲因教育經費無着

黃郛長教令下後、即具呈懇請辭職、旋經攝閣指令慰留、但黃已決意不就、又上第二次辭職書、茲覓得其原文如下、呈為瀝陳下悃、再請收回成命事、竊郛於本月四日、奉令署教育總長後、當以病體支離、難膺重任、具呈懇請收回成命、乃九月九日、又奉一千七百六號指令、內開呈悉、教育重要、亟待主持、正期碩畫長才、共資匡濟、所請應無庸議、此令等因、恭誦之下、感愧彌深、本當力疾從公、以答知遇、唯念八校經費、急如星火、部中欠薪、已逾半載、比値秋節、更非空言所能應付、不才如郛、詎堪勝任、再四思維、與其隕越於將來、曷若讓賢於今日、惟有仍懇俯鑒愚忱、准予收回成命、另簡賢能、俾孱弱之軀、得資調理、而教育要政、不致曠廢、益特迫切陳詞、伏乞大總統迅賜照准、此後有生之日、皆是報德之年、無任惶恐待命之至、謹呈大總統、黃郛、

西報對和平會議之怪論

▲主張列強代表應參與會議

何東氏所倡和平會議之說、近日甚囂塵上、夫和平孰不樂同、特此種會議是否能成事實、成局是否有裨於時局、實為一疑問、且中國人會議而必借重於外人之列席、並有擬在香港開會之說、是何理由、尤為難解、昨字林報社論竭力鼓吹此舉、並解說須外人參預之故、夫字林報英報也、何東氏赫然英國之爵士也、字林報之言、殆有大堪注意者在乎、爰亟為譯出如左、望國人留意焉、

自何東爵士發表談話、提議開一中國各領袖聯席會議、並由列強代表列席、以解決中國時局後、迄已數月、爵士此舉本與尋常對客談論、故作大言者不同、故數月來力圖此計劃之實現、彼久留上海、即為此事、據彼自言非俟會議確有把握後、將不南返、夫救濟中國之計劃、從來建議者甚多、特多口說而少實際、以致言及救濟、難使人無復希望、然此次爵士之努力居然有成功之可期、蓋彼之地位有兩優點、其一彼富於資產、人所共知、故於此項計劃、幷無個人利益可言、其二彼與各黨派全無關係、至於彼所抱目的之純潔無私、則為一切最良華報所讚美、可謂極博好評者也、

爵士自到滬後　曾與中國總商會銀行公會錢業公會教育會及其他重要團體之領袖為長時間之談話、各領袖皆熱誠贊助其計劃、並已通告全國各商會、求為後援、南通張謇氏、其始抱懷疑態度、迨與爵士面談後、亦踴躍贊成、據本報所載孫中山黎元洪盧永祥唐繼堯段祺瑞張作霖諸氏、均已先後復函表示贊同、唯曹錕尚無消息、前本報紀曹已復信贊成、乃屬訛傳、吳佩孚亦未表示贊否、倘保洛兩方一經同意、則開會準備立可進行、因上述諸氏已贊同、其他領袖、不至再持異議也、

此計畫中有一最易引起非難之點、且已略有非難之聲者、即列強代表列席是也、其反對理由、至為淺顯、即謂討論之事純屬內政、應由華人自決之、夫華人果欲自決者、儘管自決可耳、但不得謂列強之列席別有作用、即如華會中討論中國事情時、列強極能加惠於中國、證據照然、且此次會議亦宜有外人之贊助、如裁兵問題、非有借款不克實行、此即有待於列強之助力者、再則會議果須成功者、中國已表示贊成開會之各領袖、必須親自到會、若派代表、決不能成事、而欲各領袖親臨、莫善於以列強參加為號召之具、至列強方面自亦須妙選名流以參加之、或者此項會議可與華會所決定之海關附稅會議聯帶舉行、英國輿論固屢有人贊議此附稅會議之討論範圍應加以擴大矣、特此種辦法有一缺點、即如是則各領袖聯席會議之發起、似來自外國、而在理自應由此等領袖自己發起耳、

但不論何人發起此會議、實行召集之期尚屬遙遠、蓋北方時局未稍清明之前、不能望有切實行動、曹錕對於總統一席之慾望、並未拋棄、至少其部下之人尚未拋棄、果彼等之計畫而成功者、戰事殆不能免、中國和平之最大阻力不在各領袖、而在彼等部下之野心、歷來惡政治及內戰之大源、皆在於此、而中國上司與僚屬間之關係、向極密切、知乎此、則前途之未可樂觀可以曉然矣、抵制此項惡勢力之物、現在可見者祇有商幫與商會、近來已有兩事表示輿論權威、一為江浙和平公約、一為阻礙津派之選總陰謀、然輿論伸張之價値、固未有若援助和平聯席會議之重要者、記者拭目以觀之矣、

海部索薪大風潮

▲部員到總長宅索薪 ▲談判無效繼以武劇 ▲大批軍警到場彈壓 ▲夜深尚無如何結果

節關財政借欵、因欵項到手較遲、故昨日(二十四日)各官署多有未及發薪者、此亦無可如何之事、在各部當差人員、希望早日發薪、可以應付節賬、又為人情之常、然自近日官方廢弛、冗員增多、遂致怪事百出、據聞昨日海軍部、竟因索薪、而鬧大風潮、昨日上午該部有所謂薪俸維持會者、大開會索薪、主張各司科館門同赴總長宅中索薪、當時參司秘等均避去、部員赴辛寺胡同李承梅總長宅索薪者、約有二百餘人、先由李總長宣布情形、謂財部欵未領到、俟到手後明日準均分配、大家自然不答應、李氏又許以明日準發三成、又不答應其後增至五成、亦未承諾、於是李氏允竭力籌措、總長不要薪水、科長以下發全月、大家仍不許、非全發清欠不可、談判至此、遂至無可進行、李即退歸內室、此時適有衛戍司令之便衣偵探在內偵查、欲出而排解、被部員察覺、當交陸戰隊看管、又有警察廳便衣偵探、亦被羣衆毆至頭破血流、此時地方長官聞信、已加派警察彈壓、及至十時後、聞索薪者仍有激烈演說、且欲闖入上房云云、幸上房有衛隊把守、衆不敢入、嗣後即有大批保安隊百餘名到場彈壓、並向李承梅根究為首之人、擬行究辦其時次長徐振鵬、聞信趕到、保安隊長遂與徐商議辦法、由徐婉勸部員、於十二時後方行退出、惟仍全體回至海軍部、再議進行之策、其結果如何、容續誌、據熟知該部情形者云、此次行動、目的不全在索薪、實有反對李承梅之秘密運動云云、眞相如何、雖未能推定、而北京政界之糟不可言、將來類此種事實、不知尚有多少、亦在意中耳、

奉天特約通信

（喜）

▲保曹又派李際春向奉乞和

保曹代表李際春、頃又來奉、惟究為何事而來、局外人知之絕少、頃聞軍界人云、保定因奉直和議、屢提無效、而關外與反直派携手已久、始終不懈、雖屢次聲明、不與直方開釁、究不敢為信、今値直系急辦大選之時、而奉天適有秋操之舉、是否假口觀兵、陰作準備、俟保定入京之日、為提師進襲之舉、殊不敢知、惟默察反直派之近情、目下似無毅然發難之心、自黎南下後、不惟不博各省之同情、凡迭遭各方之反對、粵孫對於時局、另有企謀、已表示不願與黎合作、民黨要人、尤多反對、老段借羽珍毛、一味深藏、苟無十分把握、絕不肯現身政局、關外對黎、遂未反對、亦不肯出實力援助、奉天舊怨、固未消釋、然自黃陂出京後、對直實無激烈之舉動、保境安民四字、似可稍為置信、實為重提和議之絕好機會、故特密派代表來奉、為繼續之磋商、聞保定此次求和、並未將有何種新意、不過依據前次所提出之條件、作切實之磋商而已、蓋保定前次向奉乞和之條件、已竭已盡、不可復加、祇要奉天承諾、和議便歸成立、昨日下午、業與當軸會晤、晤談雖久、和議一節、尚未提及、現該代表、正與軍界各要人相應酧、適張景惠太夫人逝世、李曾親自往弔、惟張景惠仍在天津、聞訃後、並未奔喪、李擬以辦喪為名、力挽張回奉、藉以居中斡旋奉直和議、欲成為事實、恐尚非易事也、(十二・九・二十三・)

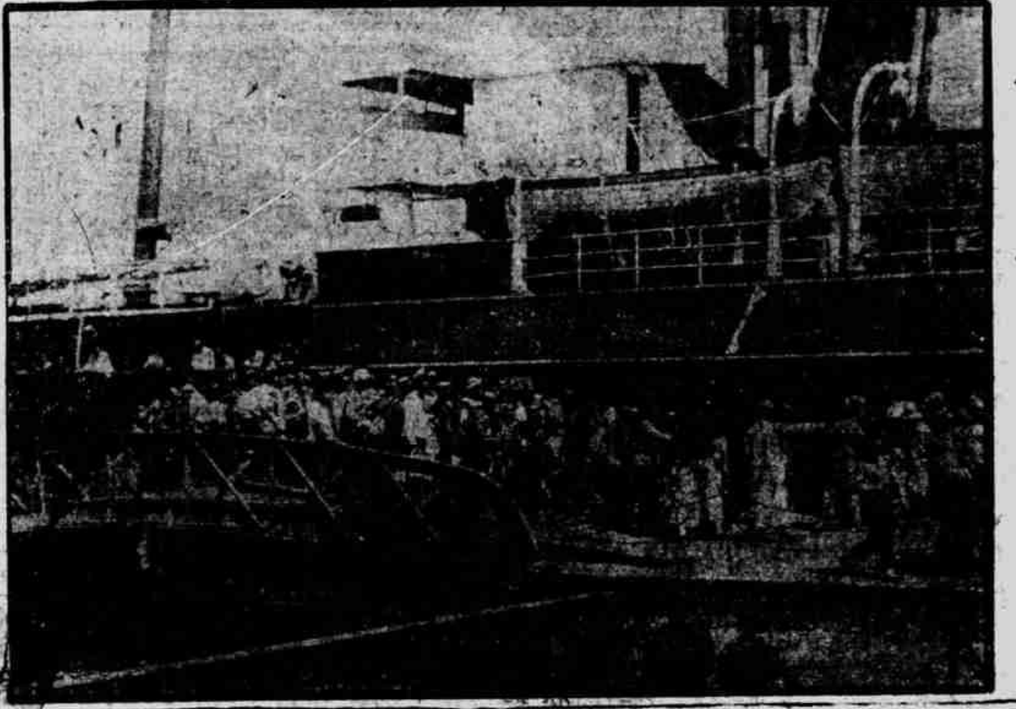

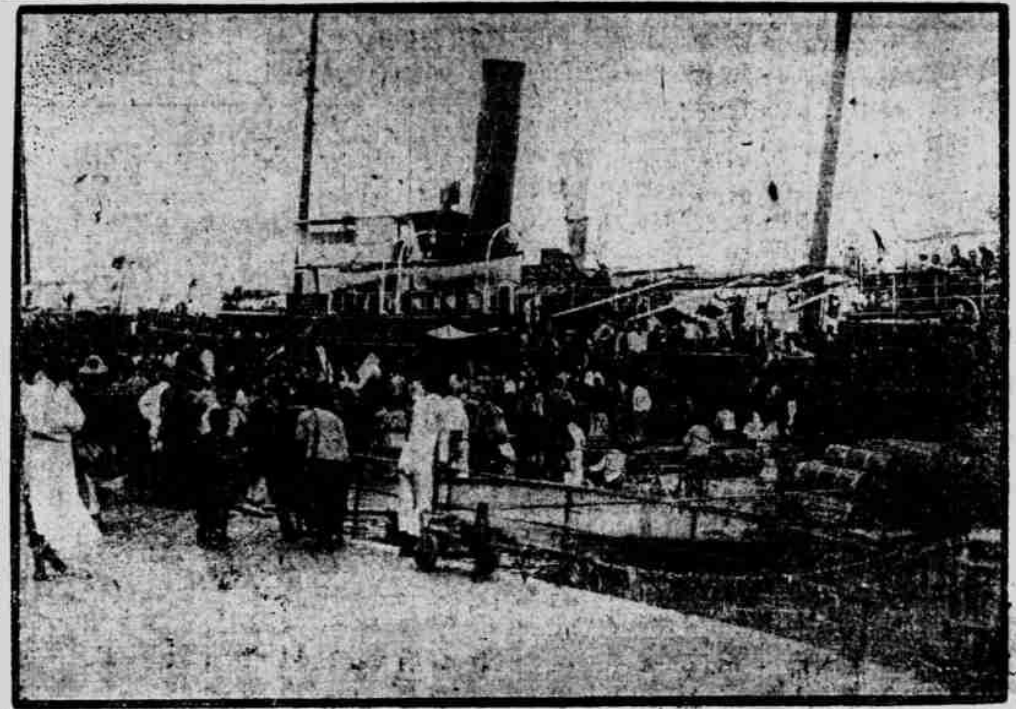

僑日溫州災民起程回籍時攝影　（心心照相館攝）

魯省舉辦日災籌賑遊藝會

本日(二十五)為日災救濟會發起之籌振遊藝會開幕之第一日、會場在商埠公園、上午十一點開會、公推何宗蓮主席、報告開會宗旨、及籌備之經過、首由督軍田中玉演說、畧謂年來吾國朝野上下、因外交上關係、對日感情、至為惡劣、所以對于此次日災、有主張不振濟者、殊屬不對、蓋仇敵是仇敵、救災是救災、一方面振濟日災、一方面不妨力爭旅順大連云云、次由高審廳長張志、籌備主任鄒少白等相繼演說、詞意與田氏畧同、時至十二點、各種遊戲、遂開始演奏、計有督軍署之音樂隊、第一師範之雅樂隊、戒嚴司令部之技術隊、妓界之鼓書、商樂舞台之京劇、以及蓋世界之虎・豹・猿・孔雀等各種禽獸、因為中秋令節、所以車龍馬水、游人如織、會場幾不能容、普通券每張兩毛、優待券每張五毛、下午五點、收入已達三千餘元、夜間尚有孔產戲園電影、及各種魔術、花好月圓、人必更多、南洋公司、英美公司、秦康公司、均在場內售貨、所有售欵全行助振云、

河南扶溝之兵災匪患

▲老洋人軍隊滋擾地方

字林西報河南扶溝縣通信云、此間四境、一時均為安寧、惟能安寧幾時、則不易言、鄢陵官廳、因吳佩孚及豫督嚴令保護外人、聞欲派兵二十名前來、而老洋人軍隊時時經過斯地、舉動蠻橫、動輒向官廳勒索欵項、道路間若遇有大小車輛、即盡捉去拉差、前晚在太康縣城、曾引起人民驚慌、幸未肇禍、其兵士出外搶刦者、為老洋人鎗斃三人、至豫匪於新近、始由本縣退去、上月胡景翼部下曾有千人開到此地、與匪相距僅數里之遙、但絕未有何動作、人民於兵匪、情願有匪而不願有兵、緣兵害民自肥、而人民又不敢與之對抗故也、記者學校中有生徒二人、於三個月前被匪擄去、一則即行贖回、一則至近來兵匪在縣西交綏後、始行釋放、又本年此地秋收甚豐、棉花收成尤佳、苟非各河潰防、則收成當在十分也、本地人民對於浚河築堤、意見紛岐、此實大可憂慮、緣河身若不挖深、則水溢時便受損失、同時因開提放水、彼此又將發生許多鬥毆口角、至去年以賑欵修浚之各河、今年均未決口云、

信陽第三師範風潮擴大

▲有以武力壓迫說

開封通訊、河南教育雖不發達、除前趙倜督豫因查貨風潮、趙命龍敏修許蘭亭等以軍警包圍省立第一師校、並打傷學生多人外、此外各處風潮、均未曾有武力參雜其間、此次信陽省立第三師範學校、因解散體育會、發生驅逐校長魏永祥、教務長孫遇吉、學監毛兆等絕大風潮、迄今旬日、尚未解決、職教員學生各顯神通、為最後之奮鬥、聞其主張、已有各不相下之勢、魏校長為鞏固飯碗計、懇請教育廳委員郭樹楠、及汝陽道尹、必請軍隊保護、硬行回校、開除為首之學生、如學生不服開除、或拒絕魏氏回校、則以武力壓迫之、雖全體解散、亦所不計、學生方面、已探知此等消息、全體向郭委員及汝陽道尹、哭訴魏永祥等劣跡、及學生不得已請校長教務長出校之苦衷、懇請轉商教育廳長、另委妥員接充校長、並言如軍隊來校蹂躪、強迫出校、將以全體血肉之軀、與之拚命、使官廳軍人均知學生之不易以非理壓迫、現郭委員及汝陽湯道尹、對於此事、甚為作難、已電請教育廳速示辦法、而學生已致電洛陽吳巡閱使、求其援助、其電文曰、洛陽吳巡帥鈞鑒、敝校長魏永祥、不諳教育、專事壓制、品行惡劣萬分、學生等被迫無奈、公請魏先生退職、伊羞極成怒、現要同教廳委員道尹縣長等、以武力解散、生等哭天無路、徬徨駭懼、恐遭奇禍、素仰巡帥主持正義、伏乞援救、無任企盼、第三師校全體學生叩、就上述情形觀之、教職員與學生、已處於絕對不能相容地位、教育廳應以極公平之辦法、早予解決、如學生果有不法行為、藉事凌虐職教員、應從嚴辦理、但不必假借軍隊之力、負摧殘教育之名、若果魏孫等辦理不善、學生所說、確有憑據、亦不應曲循情面強令回校、該校近來成績頗佳、畢業學生、在各處小學校服務者、亦有聲譽、倘因處理不當、風潮益形擴大、實河南教育界一最不幸之事、據一般輿論之月旦、謂該校學監毛起、確非正當人物、此次肇事、大半係校長教務長偏聽毛起之言所致、魏永祥孫遇吉二人、才具較短、品行尚好、此事或亦容易平息、唯聞內幕仍含有黨派關係、故星星之火、竟至燎原、果爾則豫省教育前途、將從此陷於傾軋之一途矣、記者甚願其不確也、(九月廿四日)

粵討賊軍攻克籐縣

▲利森砲艦助戰得力

梧州通信云、討賊軍於三十一日克復籐縣、戰爭時海軍援助之功甚偉、查八月二十八日海軍利森砲艦艦長劉奎先、得廣西第一軍總指揮黃紹雄、協同攻籐之知照、乃率艦自梧州駛至白流河口、掩護黃軍渡河、包抄駐籐蒙仁潛軍之後方、繼令該艦炮手、開放英國式快砲、向籐城射擊、約兩小時、蒙軍不支、齊向濛江退却、斯時賓軍包抄亦至、因復協同追擊、至三十一日晨、籐縣遂為黃軍完全佔領、據聞當海軍砲艦進擊時、敵火亦甚猛烈、而劉親冒流彈、督飭所屬攻擊、毫不畏却、卒助黃軍佔籐、而黃軍以獲益不少、咸表感謝云、

仰人意旨之鄂省政局

▲政務財政兩廳長 ▲屠宰烟酒兩局長 ▲洛方均有撤換意

吾鄂行政大權、握於何人之手、以現在無有省長觀之、軍民兩政、不待言屬之於蕭督軍、然鄂省為有巡閱使管轄之省分、實權不在鄂而固在洛陽、凡政治之改革、官吏之進退、自以洛陽意旨為轉移、試觀年來鄂省之行政、便可知之惟因蕭督以鄂人治鄂之關係、與洛方不免有鑿枘之嫌、如最近鄂省政局、便可窺知微奧、他姑不論、今就政務廳長、財政廳長、以及屠宰烟酒等局長言、各方早有去之之意第因無疵可指、未便遽下決心、頃運來鄂政廳長、舉凡行政手續、措置乖方、大不理於人口、洛陽方面、接到控告之文件、幾於無日蔑有、於是吳使即欲藉此故、電令鄂蕭撤換、而蕭氏又以他種關係、力為鄧氏作屏藩、此其所以苟延至今、未予更動之原因也、乃近日消息傳來、鄂省政局、將有極大之變化、如政廳財廳、屠宰、烟酒等、皆在被撤之列、茲經詳刺內幕情形「緣洛吳與鄂蕭、尚多未商量融洽、在吳氏早有造成清一色之念、即鄂豫兩督對調之風說、亦根據於此也、在蕭氏則以桑梓之邦、未便聽任他人盤据、而洛吳之欲撤換上述諸人、擬以魯人韓光祚繼長政務、他如財政屠宰烟酒等長、繼任者尚未選中、然陰雲密布、驟雨必臨、被撤諸人、終難倖免、刻所未即發表者、蓋以蕭氏從中作梗之力、然蕭之所以敢於作梗者■一緣鄂人對於繼任人物、似有反對表示、故乃遲遲未予發表、將來結果如何、此時殊難逆料也、

漢口各團體反對改鑄銅元

湖北造幣廠、近擬鼓鑄當五十當百銅元、流行市面、湖北省議會武漢總商會、因此種貨幣、影響市面、關係平民生計過鉅、曾屢請當道取消此議、茲漢口各團聯合會又呈省署、表示反對、原文云、為呈請事、竊屬會近閱各報登載造幣廠、擬鑄當五十當百銅元、流行市面、現正趕製銅模、行將鼓鑄、曾由武昌總商會漢口總商會漢陽縣商會呈請鈞長取消原擬在案、自此說宣傳後、全鎮人民、惶悚萬狀、各團公民要求屬會召集特別會議、經衆討論、僉以此項銅元、影響市面、貽害無窮、謹將不能行使之理由、為我兼憲縷細陳之、查自行使當十銅元以還、人民生活程度之增高、較之行使制錢時代、相差倍蓰、遞而行使當二十銅元以後、人民生活程度之增高較之行使當十銅元時代、相差又不啻倍蓰、若再遞而為為當五十當百銅元之行使、物價飛騰、必無底止、當此米珠薪桂之年、小民胼手胝足、勞一日之力、不能謀一日之命、生計困難、達於極點、此其妨害小民生計者一、查當二十銅元之行使、下游僅能至九江為止、餘如蘇皖浙等省、早經拒絕收受、當二十者、尚且如此、當五十當百者、更無論矣、以日事鼓鑄之鉅額、流通不及於鄰封、價格低落、不待智者而後知、狡猾者流、勢必出而操縱、益虛消長、足以引起金融界之恐慌、此其擾亂社會金融者二、我省官票充斥、價格降至三錢三分左右、信用墮落無可諱言、商民歷年受銅價之虧累、創鉅痛深、故相率改換洋碼、以全血本、若再行使當五十當百銅元、價格暴落、官票亦必隨之、此其影響官票之信用者三、查當五十當百銅元、僅四川一省鼓鑄、價格至每洋一元可易三千二百有奇、人民疾首蹙額、嗟怨繁興、莫不目為惡幣、此其紊亂幣制之系統者四、綜此數端、且蒙鈞憲前經查禁侵入宜沙有案、我省再從而鼓鑄、又將何以自解、此項銅元、不能鼓鑄之理由、已彰彰明甚、鈞座開府鄉邦、已閱兩載、恤商愛民、有口皆碑、伏乞垂察輿情、迅予取消原擬、並懇批示下會、以釋羣疑、而安人心、謹呈、

贛教育會改選訴訟案判決

▲原告等敗訴

江西省教育會、因改選新收會員問題、雙方鬨至法庭、現地審廳已於廿一日判決、所有主文事實理由、均詳誌判決書中、爰特錄之如後、原告人程懋型龔起鳳李中襄鄧天民賀全齡楊佐廷李飛吳樹楠張廷棟被告人胡薰吳士材趙寶鴻、右列當事人因省教育會會務糾葛案、本廳審查判決如左、(主文)本件原告之訴駁斥、訴訟費用歸原告人等負擔、(事實)緣原告人等同為江西省教育會會員、本屆省教育會改選、曾經登報通告、限于七月三十一日截止、茲據原告人狀、畧稱七月三十一日晚間、原告內介紹新收會員到會、坐待至十二時、查點新收會員、共有二百四十七名、遂書一截止字條、交事務主任韓志賢保存而去、不意次日該會通告新收會員人數、竟溢出一百三十一名、顯為逾限私報、自不應於本屆交付審查、當經各校代表多數表決、該被告等竟把持不已、故訴請求確認該一百三十一名、係七月三十一日下午十二時以後加入、委屬無效等語、據被告辯狀、畧稱會內辦公時間、有省教育會辦事細則規定、每日自午前八時起、至午後五時止、乃原告人等於是晚介紹新會員一百餘人到會、經各會員通融收入後、原告人等即舉言現已十二句鐘以後、入會者應即拒絕、其實會內鐘表僅十一時半、並未及十二時適有段宗琦李開泰喻祖謀等來介紹新會員一百三十一名、各會員即因、與原告等事同一律、自應一併收入、以昭公允、並於次日登報通告、本屆新收會員、總共三百七十八名、此為經過之實在情形、屢經審查會五次審查、均屬合格、原告等遽提起確認之訴、實為法外行動、查民訴條例第二百八十七條規定、確認之訴、非受有法律上之利益者、不得為之、本案張良浩等一百三十一人入會、是否有效、與原告人自己之權利無關、而提起確認之訴、根本不能成立等語、(理由)查省教育會因改選而新收會員、其入會期間經通告於七月三十一日截止、兩造均無爭執、所爭執者即截止時間、應否依平日辦公鐘點、至是日下午五時截止、抑以是日晚間十二時截止、及時間之標準、應否依教育會會內所置之鐘為依據、凡此爭點皆教育會辦事上之關係、屬於教育會行政事務、應向有監督權之上級官廳以求解決、原告等向本廳提起確認之訴、不無悞會、依上論結、應依民訴條例第二百九十條第一項第一欵、為駁斥之判決、併依同條例第九百十七條、令原告人等負擔訴訟費用、特為判決如主文云云、

安徽官礦經費問題

蕪湖快訊云、安徽官礦督辦王志襄氏、自蒞蕪以來、將屆一載、因鑒於皖庫支絀、是以先行租賃民房設立辦公處、至今尚未組織正式公署、以資撙節、對於官礦、現正積極進行、從事於查勘礦區、近已勘定確有價值之煤鐵礦數區、王氏以開辦在即、需欵孔殷、遂於本月七日赴省與呂調元面商一切、接談之下、意見甚為融洽、勾留數日、即行返蕪、聞王氏在省時、曾根據大綱三條、與當局妥為籌商、官礦經費問題、所得結果如下、(一)實業基金、此欵本為撥還皖北工賑鹽餘、每年由印花烟酒兩稅以半數歸還、約計十五六萬元之譜、王氏根據大綱規定、與呂商撥此欵、幾經磋商、始定撥三分之一、為官礦債券保息基金之用、按大綱第六條、將來官礦收益、仍列入省庫作實業基金、以後官礦發達、收益豐富、則未來之實業基金、當可增加、(二)礦產收入、除裕繁鐵砂捐、已經指定用途外、餘如寶興益華之鐵砂捐、業經指定全數、直接撥歸官礦處提用、(三)官礦債券、將來債券收入、即係辦礦股本收入、一俟指定銀行保證息金、即經行勸募民股、其債券息金、就前兩項收入酌撥適當之數、存放指定之銀行、為保息基金之用、至於組織各辦公署、須俟官礦開辦後、方能着手編制云、

婦科聖藥　名曰婦科一索必姙丹
凡婦女斷無不能生育之理其不能生育者即由病也其病多由經水不調或前或後經來腹痛或崩血過多以致氣血兩虧血不榮滿子宮寒冷赤白帶下因此面黃肌瘦百病叢生欲求生育難矣本藥房秘方調經和血功能開胃培元平肝舒鬱止帶煖宮種子…[illegible]

眞正起首老牌老店　戈善慶堂　戈製半夏
請須指認戈善慶堂庶免悞購　本堂創始乾隆廿年載明蘇州府志勸業會獎…[illegible]

普救天下　臟腑奇藥
[illegible]活人無數服過者[illegible]十元半料十元試服一盒五元外埠可從郵局函寄費加一服無效退還藥洋并印有詳細說明書其病源功用服法均十二載入函索附郵票五分上海麥家圈仁里底正威藥房啓

●蕪湖近聞一束

駐蕪日本領事田中作氏、近奉本國外務大臣電開、蕪湖中國官紳士庶、對於本國此次地震奇災、表示人類同情、設立救濟日災會、不惜多額重金、匯解災區、濟人急難、本國政府接報之下、深感厚德、敬佩仁風、仰駐蕪領事竭誠答謝善意云云、日領事奉電後、即錄原電函請何交涉員、轉達各界查照、

蕪湖國民對日外交後援會、前將檢查股查獲扣留之劣貨、拍賣現欵一千數百元、議決此欵專爲救濟留日皖籍學生之用、並由總商會電詢教育廳派赴日本調查災情委員住址、以便將此欵匯日、請其支配轉給、二十六日接教育廳復電、謂派赴日調查災情係經理員、向住日本東京小石川區大塚窪町二十四番地戶村方、此次尚未接該員報告、其住址有無變動、不能臆斷、俟得確息後、再行奉達、特復、教育廳迥印、

蕪湖常關苛稅病商、被商界控告一案、自蕪關監督何炳麟奉到財政部指令、二十六日下午三時召集三方面在監督署會商解決方法、列席者爲蕪關監督何炳麟、海關稅務司偉博德、常關稅務司北代眞辛、總商會正副會長湯善福吳興周、雜貨公會總董潘伯和、米業商董陸廷楨林錫宸等、討論數小時之久、仍未議有具體辦法、

蕪湖大馬路年來商業頗稱繁盛、自去冬大火之後、焚商店二十餘家、迄今尚未建築、不意二十五日（即中秋節）晚九點半鐘、中江石印書館前進樓板忽然起火、登時冒穿屋頂、合面對燒、其勢不可嚮邇、各舖水龍聞警馳至、竭力澆救、軍警亦到場彈壓、至十二時火始撲滅、計焚商店及居戶共二十餘家、損失約數萬金、馬路精華已去十分之五六、不知何日始能恢復原狀、

蕪湖米市、目前頗爲活動、廣幫因廣東米價大跌、業已暫停採辦、烟台幫亦無交易、潮幫因向太古公司僱定裝米鐵船五隻、日內即可到蕪、是以放手收買、每日河下打斛有六七千包之多、惟內地米船到埠甚湧、市價步鬆、頂好南陵糙籽售四兩九錢五分、較節前已鬆四五錢一石、

此間漆業工人、因要求店東增加工資未遂、於中秋節一律罷工、現已由張大興店東張某出而調停、工資照加、計分三等、（甲）每日每人工資三角、（乙）二角五分、（丙）二角、工人已表示滿意、定於二十八日照常開工、

●杭州快信

●省教育會、函請教育廳、從速解決一中風潮、現張廳長、派省視學汪潤李振夏、勸導學生上課、

●省教育會、復教育會函云、奉示何東君之和平會議、暢一致主張、敝會素主和平、且曾參加此項運動、但均無結果、蓋我國之所以不能和平、實由於破壞和平力量者、各巡閱督軍不顧犧牲其破壞和平爲足羞耳、何君既發此大願、能一般人民所不能、且已得各省有破壞和平力量者之贊成、敝會以爲何君、應先邀各省有破壞和平力量者各首領、先得一會議、議定犧牲其破壞和平力量之具體方法、誓各相守勿渝、然後負責宣言全國、求取同意、似較扼要、名流之無力量、與一般人民相同、此時實無參加之必要、特此函復、並請轉達何君爲盼、

●王實業廳長、函聘朱顯邦爲蠶桑技術員、朱謀先爲商科技術主任、陳惟儉爲顧問、盧錫琳兼第二科長、

●九九社全體職員、假省教育會開會、由陳成仁主席、議決研究部細則、分行政教材教學訓育四組、

●南京快信

●甘聯璈今日赴滬、江元艦長李景羲電杜錫珪、已於梗日（二十三）就代理第二艦隊司令職、並請指示機宜、

●齊韓兩長以交通部十月一日特開路警會議、擬會派溫世珍代表入京列席、參與會議劃分警備區域事宜、

●航空隊現在小營東北購地建築停機場、並圖場所、爲演習裝修暨外界參觀飛機之用、

●緞商于少璋捐洋一千元、交紅十字會滙往日本、救恤震災、

●軍民兩署重申禁令、保護外人生命財產、通飭所屬查明境內僑商外人、暨居留遊歷旅行等、隨時隨地、認眞保護、並令將前頒命令、照錄布告、

●江西郵局信差余某、竊欵潛逃來寗、被省警廳緝獲、暫行拘留、候江西郵局提回核辦、

●南京道院、本有扶乩治病等事、現因省垣發覺大同會荒謬傳單、官廳正在嚴禁、該院深恐愚民造謠、近已停乩、藉避嫌疑、

●旅甯湘人昨開同鄉會、公舉代表回湘、勸超譚雙方息爭、

●省警廳長王桂林以捐務局移交在即、檢查各區商店所欠捐欵甚多、特飭各區署、傳至欠捐各戶、限九月底前一律清繳、

●工業專校教員劉巽權積勞身故、韓省長給予斯文未喪匾額一方、

●下關稅所司扞、查獲偷稅之綢緞綫貨、爲數甚巨、財廳飭該所長高毓彤按照稅章、加十倍處罰、所罰欵項、以五成歸公、五成充賞、並准將該司扞從優獎勵、

●韓省長定一日搬運王夫人靈柩回海安原籍、

※地方新聞※

蘇州

▲市議臨時會旣召復止　蘇州市議會議長陳公孟、前曾通告召集各議員、於本月二十七日下午二時、到會開臨時會、討論閶胥盤區組織市民協會一案、玆悉陳議長、昨日接到吳縣公署來函、略謂現在議員中、有呈請解釋疑義者、尙未奉到省令、而董事會補選問題、尙未舉行、亦不得謂完全成立、自無庸召集臨時會議云云、故該議長接函後、昨又繼續函知各議員、原定二十七日舉行之臨時會、爲因有障碍、祗得暫行作罷、俟奉到省令、再行定期開會、繼續召集、以免跋涉云、

▲胥江公社修理萬年橋　胥江市民公社、鑒於胥門外萬年橋、亟須重修、惟因修理該橋時、工程浩大、籌欵不易、故該公社一面正在分頭募欵、一面已於前日函請蘇州工巡捐局撥欵補助等情、玆悉該社修橋欵項、現已募有成數、且已接到工巡捐局復函、允准撥欵若干、作爲特別補助、因是該社昨已派員攜欵赴滬、採辦修橋時應用之橋面木板、以便運蘇動工、並聞該社以開工在卽、昨特循例呈請警廳、頒給修橋布告、俾動工時、懸掛工次、車馬轎輿、均可繞道、並請於修橋時、派警臨場、保護照料云、

▲限期催辦戶籍之省令　吳縣戶籍主任席慶雲、鮑宗源、昨奉省長公署訓令一件、內開、分派各縣戶籍主任、業經一月有餘、各縣均因籌費維艱、藉故推諉、此時呈請委任之戶籍主任、僅有二十餘縣、殊屬玩忽要政、特通令該縣儘十月上旬、一律恢復云云、

▲青浦改委承審之牌示　江蘇高等審判廳昨日下午牌示、「調署青浦縣承審員齊霖、應免去署職、所遺員缺、派陳達三署理」特此牌示云云、按本省承審員、自去年甄用以來、派署者多係本屆考取人員、其中半屬各法院書記官、於縣署辦法及地方情形、每未深悉、而縣知事對之、不無隔閡之勢、故本年由廳遴委之員、每到差數月、自知辦事棘手、呈請辭職者、或拘守法律、被地方公團所攻擊者、或縣知事本有夾袋中人、督催第一科助理、俟有機會、將廳委辭去、而以夾袋中人呈請委任者、有此數端、致有絡繹調委之舉、

松江

▲省視學學校評語四續　「育嬰堂立第五幼稚園」在城內府前封宅、經費完全由本縣育嬰堂擔任、學生實到二十八名、本年開辦、尹敎員蔚芳頗具熱心、「育嬰堂第二幼稚園」在北門內于宅、經費同前、學生實到三十一人、敎員張堯超敎遊戲、成績尙優、該園開辦有年、素有成效、「松市第五國民學校」在城內方公祠、校長俞嘉言、學生百七十八人、四級四敎室、一年生實到四十七人、敎員人傑敎修身、從事實上糾正陋習、敎授合式、二年生實到四十六名、俞校長敎讀法、三年生實到三十八人、張敎員文泉敎讀法、四年生實到二十二人、尹敎員良史敎讀法、各員敎課具有精神、惟上午僅授兩小時、似屬非宜、此後宜增加一課、「松市第四國民學校」在城內溫公廟、校長王正榮、學生五十二人、分兩敎室、一二年實到二十六人、王校長敎讀法書法、敎授合式、三四年生實到十九人、朱敎員振宗敎唱歌、成績亦合、第二敎室黑板上面玻璃窗、宜移作屋面天窗、以養各生目力、聞王校長言、城內各校、上午向例大概兩課、此後改作三課、其存心改進、可見一斑、「育嬰堂附設廣育院」在西門外長橋南首、經費完全由育嬰堂擔任、院長錢葆磬、學生寄宿者百名、通學者十八名、住院各生之飲食衣服、全數由院供給、組織法用工讀制、工分四種、籐器木器雨傘繖紙等四科、讀物均取應用、自錢院長任事以來、熱心規畫、院務頗見發達、果能持之以恆、將來成績必有可觀、「私立開明女子國民學校」在金山衛城內鄭宅、校長鄭嘉祥、學生四十一人、鄭敎員達敎國文及抄課、學生實到二十八人、鄭校長對於校務、果加整頓、將來發達必有希望、「金山衛鄉第六國民學校」在官橋港周宅、校長陸希文、學生六十一人、到校視察時、適値放課、是日各生實到三十八人、修身掛圖、校中自繪、頗見勤懇、「金山衛鄉第四國民學校」在河缺口、校舍租民房、校長李友良、學生二十九人、何敎員夢熊敎國語及書法、敎授時未能合式、此後宜研究單級敎授法、學生實到二十二人、「山陽第一國民學校」在山陽鎭、校長曹文柱、學生百十四人、四級三敎室、張敎員瑞鑫敎一年級生、糾正偶發事項、敎授合式、學生實到四十二人、曹校長敎二年生、修養到校時、應行注意之點、亦屬合式、張敎員佐劉敎三四年級唱歌、因風琴已壞、不能應用、代之以笛、以符拍子、頗見用心、按該校授課時間、或雜以唱歌、以助興味、足稱良善、鄉校中風琴未購、或已壞而不易修理、敎員能用其他樂器者、宜倣此法、又山陽代用高級小學校、校長同前、學生二十三人、陸敎員毓仁、敎公民課、故事表演、題爲愚公移山、啓發合式、按該校在山陽鎭上、辦理多年、近又添代用高級小學一敎室、校長敎員熱心任事、頗有成效、擬請傳知嘉獎、以昭激勸、「金山衛鄉第三國民學校」在金山嘴、離城七十二里、校長李楠、敎員張友川、學生三十八人、時値放假、據校長謂、該校若免收學費、則學生可多、又校舍借天后宮、宜略修理云云、按此事宜與該鄉學委斟酌行之、「楓市第六國民學校」在芥子圩新鎭、校舍借廣濟堂藥舖內、校長袁劍、學生二十九人、單級法、袁校長敎注音字母、學生實到十八名、袁校長果能振作精神、將來發達必有希望、（完）

▲請辦大同教首之省批　松江欒恩鑫德會、呈請省長拿辦大同敎首要、查封機關、以遏亂源等情、已誌本報、玆該會昨日奉到省公署第四七六號批示云、「呈及附件均悉、此項傳單、前已通令各屬、嚴行查禁在案、所稱報載、該會派劉瑩澤爲住寗全權敎使、宋萬全爲住申全權敎使、招收黨徒、傳佈邪敎、果否屬實、候再令飭淞滬兩警廳、嚴密偵查、以杜民害、仰卽知照、此批」

常州

▲電請免予撤防水警　本邑迎春鄉、爲蘇常湖三屬要衝、向有水警巡船七艘、駐防該地、現已陸續調撥他處、居民、甚爲惶恐、特由鄉董禹濱業等、呈請縣署、代電省長、請求免予調防、以保治安云、

▲錢業公會致何東電　本邑錢業公會、昨接上海錢業公會、以何東君提倡和平會議、請一致贊同、該會接電後、卽具函答復、略謂接來敬電、以何東君因時局糾紛、擬集合國內名流、南北當局、實行和平會議、敝會已表同意、囑敝會贊同等由、遵卽徵集同業意見、一致贊同、僉謂商人素性純潔、最愛和平、不爲人利用、不受人操縱、各本良心、襄此偉舉、中國庶有豸乎、除另電何東君外、此致云云、又致何東君電文、措辭大畧相同云、

鎭江

▲省令從嚴整理私塾　丹徒縣知事公署昨奉敎育廳通令、略謂准江蘇省敎育會函、以本省早已頒有整理私塾辦法、徒以各縣不加注意、致私塾日益充斥、各校學生、遂大受影響、近更有無知之徒、藉以爲糊口之方、甚或多方毀謗學校、以蠱收兒童、若不從速切實整頓、旣貽害於學童、更妨學校敎育之發展、影響如地方者至鉅、合亟備函陳達、敬請通令各縣查照省頒整理私塾案切實整理等因、除通令外、仰卽查照將私塾從嚴整理云云、

▲市議會之教育建議　丹徒城廂市議會、現已擬第二學區敎育經費之預算、呈報縣公署、並以第二第三兩國民學校、均設有兩敎室、而學生人數、則不甚發達、故請改爲一敎室、又以第六國民學校、祗有學生十餘人、特呈請撤銷、將所節減之經費、另在金山河地方、添設國民學校一所、尙不知翁知事如何辦理云、

▲航政局之積極進行　鎭江航政分局、已經派員籌備、玆得省垣消息、謂鎭江分局、現經積極進行、將於十月一日開始收捐、不知確否、姑先誌之、以觀其後、

▲五年公債新票展期　丹徒縣知事公署昨奉財政廳訓令、略謂五年公債、換發第二次新票、展至十三年五月底止、仰卽佈告人民一體週知、翁知事奉令後、已遵照辦理矣、

▲教育參觀團已出發　丹徒縣敎育會、組織之第二次敎育參觀團、玆聞該團已於今日（二十七）出發、先至上海、復至吳縣、該團各團員、並於昨日午後、先在敎育局集合、預備一切、惟第一義務學校校長張乾五、因病不能出外參觀、乃以第二義務學校校長張寶庭遞補云、

▲自治學員傳播自治　丹徒自治講習所畢業學員張愼徵高世忠謝邦彥趙友白等、近爲傳播自治起見、擬組織一自治演講團、逐日分組演講、俾一般人民咸得有自治學識、連日正在積極籌備、不久卽可成立、說者皆謂該學員等熱心云、

無錫

▲錫蕪鐵路積極進行　錫蕪車路、前經無錫之蔡德生華藝三、宜興儲南强沙彥楷、溧陽狄建人狄信之狄懷人、武進趙仲平等發起、已將路線草草規劃、初擬闢作石路、通行汽車、嗣以長途汽車不如鐵路之便利、遂決定依據民業鐵路條例、組織公司、惟預計資本須在一千萬元、刻已由溧陽人某君紹介某銀公司投資、聞該銀公司極願投資、至全數股額三分之二、刻已由各縣代表集合滬上、會議數次、共商推行方法、至將來之工程計劃、與營業概况、須先從調查入手、始有把握、刻已決定先籌此項調查費用一萬元、并定於二十七日在滬集合各縣代表、與投資之某銀公司磋商具體辦法、俾可積極進行云、

▲函請提倡和平運動　無錫爲商業繁盛之區、近以時局不靖、謠言四起、商家皆惴惴不安、日前錢業公會接到港商何東爵士函徵舉行和平會議之意見後、卽於前日召集全體同業開會討論、對於何東君之主張、一致贊成、卽日分函上海錢業公會、及何東君、聲明同意、並請無錫縣商會發起和平運動、一致進行、以息謠言而安商業云、

▲水警注意太湖防務　駐錫水警第二區區長師景山、前奉水警廳長趙雲生訓令、以時局不靖、謠言四起、太湖爲梟匪出沒之區、往往乘機思逞、爲害行旅、無錫濱臨太湖、飭卽注意防護、以維治安、師區長奉令、卽派第一分隊二號巡官夏振剛、抽調巡船八艘、在太湖之獨山門常川駐守、並指令第七八九十各隊長一體注意防範、以維行旅而遏亂萌云、

▲籌商支配浚河經費　無錫及江陰兩邑間之商旅往來極爲繁夥、而平日所恃以交通者、僅利澄招商兩輪船局之小輪、惟經行之河道、日就淤塞、航行每感不便、冬季水淺、輒多阻梗、前由澄邑人士發起疏浚、而經費無着、議決由輪船局隨票帶徵浚河經費、每票加收銅元二枚、並請決澄邑得六成、錫邑得四成、由兩邑各就航輪經過之各市鄉籌備疏浚、業由利澄輪局經理章劍門、將去年下半年加收得之經費支配、計錫邑應得洋三百三十元、函送無錫市公所、請爲支配、無錫市公所准函、以該輪經營之河道、除無錫市外、尙有景雲嘉安靑城等數市、路之長短旣不一致、欵旣無多、亦無從分配、已由無錫市公所函復利澄輪局聲明原委、准將銀欵暫存、並請章君籌議支配方法、以期設法開浚云、

揚州

▲懲兩邑糧差　江邑糧差陳姓等十八人、甘邑糧差陳姓等二人、昨（二十五）以屆限、仍未繳欵、經專知事會同淸理田賦祝省委、將伊等收押、責令各該家屬措繳、以示懲辦云、

▲催組教育局　江都敎職員聯合會、以敎育局、迄未成立、長此不改、攸關全縣敎育、特公函縣署、催促成立云、

徐州

▲縣立各校費絀停頓　銅山敎育經費、向極困難、屢經敎育局董事會、擬具籌欵辦法、迄未實行、各校經費、業已四個月未發、各學校校長、以秋節在即、紛往縣署及敎育局索欵、縣署及敎育局無欵可撥、置之無法、各校長知敎育至此、已成破產、萬不能再行支持、遂於二十四日一律停止上課、並組織索欵團、按日在敎育會開會籌備進行、其宣言書如下、竊維地方敎育、以小學爲最要、尤以經費爲最先、吾邑敎育經費、本屬不敷、自民國十一年八月至本年七月、此一年度中、尤形竭蹶、計暑假前已積欠三月經費、不惟敎員薪金、無法開支、卽至油炭紙張零星用欵、亦無從支付、今年暑假後、本難開學、惟以敎育局已經成立、滿望董事會開會、卽可籌欵接濟、乃開會數次、對於籌欵一項、竟無切實辦法、敝校等不得已於上月公同會議、向敎育局聲明、如秋節前對於各校經費、仍無確實辦法、各校無法維持、勢必中輟、至本月二十二日、因秋節伊邇、各學校需欵孔急、乃向敎育局催問、旋得函復、對於暑假前舊欠既毫無辦法、對於十二年度經費、經縣公署行政會議結果、僅有催繳公田舊租及酌量加租辦法、約計數目、卽令盡行收入、尙差數千元、況此項舊欠租欵、租戶疲玩、恐難繳納、鏡花水月、夫何可恃、伏思學校事業、不可一日而不進行、更不可一日而無欵、似此延擱至今、已四閱月、未領分文、敎員旣難枵腹從公、校長亦點金乏術、課業中輟、出於不得不爾、夫兒童敎育、關係非輕、拋棄光陰、亦知非計、特以水源旣竭、安望載舟、血脈已枯、何爲生活、爰特向我地方父老兄弟鄭重聲明曰、敝校等今日之停課、實爲縣敎育經費無着、自五月至今、已四閱月、未發分文、無法支持、遂致停頓、如敎育當局速籌方法、對於各校舊欠、一律結淸、對於本年度經費、籌有切實辦法、此後並可按月支給、敝校立卽恢復原狀、否則長此遷延、則地方自有負其責者、

▲兩鎭守使會商剿匪　歸德鎭守使王爲蔚來徐與陳總司令會商剿匪辦法、業已事竣、於二十四日上午、乘隴海火車遄返歸德矣、

嘉興

▲大同教消聲匿跡　嘉興上月自宗敎大同會之造謠傳單傳布以後、一時風雨滿城、人心大起恐慌、地方士紳、雖迭呈官廳請求嚴禁、而無識愚民、則儲衣備食、若難將臨、社會對於此事、亦作爲談話資料、今則中秋已度、天氣如常、所謂五日五夜、日月不光等邪說、盡屬捉影捕風、事實已明、謠言頓息、禾地前經信仰此敎之人、今已大覺大悟、柴場灣某女校內所設之大同宗敎分會、已瓦解氷銷、隨此謠言而無形消滅、卽會內分子、亦各隱踪掩跡、不若前旬時之昌言無忌、一場胡鬧、如是收場、殊可笑也、

▲教育會改選消息　嘉興縣敎育會、在十年度改選後、內部職員、現已兩年任滿、今將於本年秋內、完全改選、現由該會會同縣視學沈掄一、組織審查會、審查會員資格、俟審查告竣、卽行開會、預料開會之期、當在雙十節以後矣、

武昌

▲桿匪報復士紳之慘聞　劉錫珍潛江著名桿匪也、年來糾合四方無賴、約五六百人、快槍數十、手槍數百、搶刦橫行、無惡不作、且其黨徒四佈、如武漢各處、均駐有探員、以便串通勾結、無人敢侮、有李公珊者、該縣朱家塲人、年少氣壯、因來省約集同鄉、密報當道、將其駐武漢各夥徒、拿辦多人、於是該桿首劉錫珍、卽恨之刺骨、聲言欲圖報復、誓不甘心、公珊聞此惡耗、不敢回里、乃該匪等遷怒於其叔秀山、竟於日前在該縣夏家塲地方、將秀山綁去、用鐵繩穿其舌、牽往各集遊街示威、以儆效尤、旋將其耳朶割去、越數日又將其眼珠挖去、然後用斧頭砍亂牙關、槍刀齊下、剁成如泥而亡、查李秀山爲前淸武秀才、淸白自守、從不干與世事、故對人絕少嫌怨、今以任故遭忌、罹此慘刦、悲夫、

▲鄂軍援湘中之調遣忙　洛陽令第二十五師及湖北第四混成旅、卽集合開拔援湘、玆又探得湖北第二混成旅駐防嘉魚之賀團、已電令調駐通城、而嘉魚防務、卽調第二旅駐孝感之袁營填補、袁奉令後、其全營軍士、昨晚已乘車抵劉家店駐宿、今早乘楚華差輪、一律運往矣、

▲組織警備司令之內容　洛陽決定於岳州設警備司令部、以指揮援湘一切事宜、玆又探得該部組織、其內容分三處、一參謀處、專運籌帷幄、一軍務處、發號司令、一軍需處、專管理軍用品物、聞俟三處人員皆組織就緒、該部卽宣告成立云、

▲軍署之召集特別會議　昨二十三日午後一時、蕭督在軍署召集特別會議、與議者爲軍省兩署重要職員、如參謀副官秘書各長、政務廳長、及各課長等、至五時始議畢散會、所議何事、以關防嚴密異常、無從得知其詳、據所傳聞、謂與鄂長問題有關云、

※時評※

●列强果應參與和平會議乎　記者

何東氏所倡之和平會議、記者對之早有懷疑、卽其所謂之領袖會議是也、彼之所謂領袖者、强半與我人民處極端反對地位、如曹錕吳佩孚輩、人民方欲食其肉而寢其皮、烏得目之爲領袖、以民意極相反之人、彼乃推之爲領袖、拿破崙何嘗不可曰法國之領袖、袁世凱何嘗不可曰中國之領袖、當時之人民、何必亟謀推倒而滅絕之耶、且彼之所謂領袖、泰半日謀擴張地盤、蹂躪人民、是何氏之所謂和平會議、僅爲彼軍閥官僚減少權利衝突而合謀宰割人民耳、於國家之利益、何干、何氏久居香港、赫然英國之一爵士、表面雖得稱之曰華僑、實際已受英化、猶可爲之解曰不諳中國內亂之源、今英人所辦之字林報、載其談話、竟有和平會議列强得派代表參與、並爲之解說曰、此種領袖會議、有列强代表列席、方可取信、噫、是何言歟、何其荒謬絕倫、竟至於此極耶、

何東氏號召和平會議之招牌、亦嘗曰中國應消弭內爭矣、夫解決內爭、乃本國人民應有之特權、與列强何干、列强駐京公使、且一再宣言不干涉中國內政、今乃欲舉無上監視會議之威權、置於列强代表之手、是各國公使之所不欲言者、竟出於號稱眷念祖國之何東之口、寗非怪談、英國前曾有倡共管我國鐵路者矣、只以恐蹈日本之覆轍、影響遠東商業、各國公使、又多非之、乃未能進行、其佔片馬、謀西藏、固未嘗一日中輟也、我國人亦以旅順大連之各種問題謀抵抗東方之帝國侵略政策、而未遑乃置此西方之帝國侵略政策、而未顧、非顧此而忽彼也、實力所不能逮耳、記者固不能武斷何東氏所倡之和平會議、卽爲列强共管我國之先聲、然其所倡之列强代表列席監視、已有引起列强干涉內政之嫌、因辭而闢之、以願我國人留心何東氏之和平會議者、共審之也、

[illegible]足服後一舉成孕湯餅之宴預設可待每盒洋一元每打十二盒洋十元如外貼遺精[illegible]成效書速每張洋七角齊丸並用功效益彰另有[illegible]立[illegible]設上海二馬路中市街八十號門牌
京都天寶齋啓

特爲女界 立治赤白帶下

永安花園 天韻樓

本樓爲海上唯一屋頂花園佈置之精雅游藝之優美久爲各界人士所許新屋落成前更加擴張陳設亦於中外清潔正式各幕節劇場添聘名角精神十分飽滿游藝新佈置景不少其他各種新名貴影片又有偵探奇片映足叫座亦爲觀案秋高氣爽當令絕技子良時君來當掃徑以待

中國大戲院

上海唯一之中國大戲院 四馬路 吳淞路口

禮拜五（八月十八日）

今天日戲：愛情奇片 大洋大 六大本 滑稽笑片 四本（一次映完）

今天夜戲：愛情奇片 大洋大 六大本 奇情偵探長片 奪地圖 第七八集 滑稽笑片 二本（一次映完）

價目 樓上正廳一角二角 ●交換券暫停

虹口大影戲園

乍浦路一號 陽曆九月念八號至卅號 即禮拜五至禮拜日

(一)各國新聞實事

(二)海上英雄 大部偵探歷險長片 愛迪普普傑作 第一二集 連臺三十六大本

(三)滑稽笑片 二大本

價目 頭等三角 二等二角 三等一角

萬國大影戲院

中虹 福源 大東 陽曆九月念八號至卅號 即禮拜五至禮拜日

●東京橫濱地震慘劫

大部神勇偵探長片 陸地飛行俠 繼演第九十集 四大本

價目 頭等二角 二等一角

卡德大影戲園

在卡德路與新閘路轉角

陽曆九月念八號至卅號 即禮拜五至禮拜日

各種球術交賽新聞

愛迪普名著傑作 復仇記 繼演第七八集 四大本

滑稽趣劇 適在其時 二大本

價目 頭等三角 二等二角

法國大影戲院

法租界三洋涇橋 今天夜劇開演 一次計十六大本

（俄國電影）泥世魔王 連臺八大本

愛爾瑪林奇光鏡 第十七十八集 四大本

△今天日戲▽ 大趣劇 四大本

（俄國電影）泥世魔王 連臺八大本

大滑稽 二大本

上海大戲院

上海唯一之影戲院 北四川路虬江路口

禮拜四五六日七點與九點鐘一刻開演

最著名滑稽愛情佳片

◀片中有華文說明▶

Tom Moore in "Officer 666"

開門揖盜

加演 滑稽趣劇

價目（夜戲） 包廂 一元 正廳 六角 樓廳 四角

恩派亞大戲園

霞飛路口 陽曆九月念七號至三十號即禮拜四至禮拜日 每晚七點一刻映演

大部非洲歷險離奇長片 神仙道 繼演第三四集 四大本

二次九點一刻續演 社會愛情名劇 他人之妻 五大本

共和影戲院

外方浜橋西門 星期三 第一二集 手黨 四本

星期五六 第十三十四集 女書記 四本

第一二集 秘密鐘 五本

新愛倫影戲園

在寶興路 今天夜戲開演十大本

愛爾瑪林偉奇光鏡 第十三十四集 四大本

武術特別大盜心 五大本

短片 大歸別林 一本

禮拜五日日戲 大卓別林 一本

武術完全大奪地圖 第十五集 二大本

大滑稽 二大本

夏蓮君

唯一發明 古裝彈詞 全體演唱

吳品如

中西戲法 暫遷廣告

王美玉

上海最著名眞才實藝唯一女子蘇灘

王愛玉 ◎ 王寶玉

董別聲

承接堂戲

遷移聲明

男女合演 周古泉 周慧珍 中西魔術

朱滑濃

空中滑戲 扭戲

榮大舞臺

狸猫換太子（頭本）

施筱雲

男女合演 古裝 王彩雲 蘇灘

顧子祥 楊天雲

沈易書

南方拉戲

張素蘭

張月蘭 張蕙蘭

全部三笑崑曲蘇灘

玉韻集

全體女子蘇灘

蔣素貞 蔣婉貞 蔣寶貞

遷移聲明

遷移聲明

孫朱筱娥 是 艷是娥

春華舞臺

北京路開封路西口 八月十八夜戲 全班合演

狸猫換太子

贈出客券 一律暫停

亦舞臺

三馬路大新街 八月十八夜戲

張紫珊 李春棠 謝鴻奎 張國斌 恩來祿 盜御馬 張德俊 陳俊庭 大白水灘 陳桐雲 朱寶珍 馬春樵 （寶蟾送酒） 新長板坡 陳俊庭 汾河灣 打雁

大世界乾坤大劇場

八月十八禮拜五日夜戲

△日戲 金菊花 金芳臣 武雙林 張少九 陳善訓 韓金奎 蕭湘雲 王文玉 杜永林 譚雲奎 侯彩鳳 龍瑞恒 鄭法祥 陳祥元

△夜戲 全體合演劍俠好戲 七劍十三俠（十四本）

大舞臺

八月十八夜戲

沈韻秋 張桑奎 趙東昇 殷春虎 張春海 陳月樓 孫少堂 李瑞亭 姚俊卿 趙如泉 賈璧雲 高慶奎 小達子 毛韻珂 金碧艷 郭春華 張桂芬 孫慶嫦 陳嘉舟 孫稚奎 李勝楣 王佳卿 趙竹雲 劉祥坤

本 狸 猫 換 太 子 （八）

天蟾舞臺

八月十八夜戲

（八）包公出世（本）

狸猫換太子

新排新戲 初次啓演

諸君請早 客票暫停

法租界共舞臺

男女合演 八月十八夜戲

小禿扁 林樹勛 王文祥 馬春甫 苗勝春 劉奎童 張菊芬 小孟七 張德祿 林樹森 小蘭春 張文艷 粉菊花 劉四立 曹寶義 李桂芳 陳彩霞 竹翠茹 許鴻蘭 劉松亭 王榮森 薛銀麟 謝水福

二本 朱洪武出世

新舞臺

八月十八夜戲（價目）

趙君甫 夜奔 劉漢臣 汪優游 夏月珊 邱治雲 劉榮挑 趙君玉 許奎官 曹甫臣 潘海秋 趙文連 周鳳文 夏月潤 張月亭 查天影 鍾鳳林 劉振廷

全本 長生殿

春華舞臺

八月十九禮拜六日戲先行露佈

贈出客券 周聞天 林蘭芳 馮志奎 韓長寶 薛蘭芬 霍春祥 玉琴 劉五寶 周鳳 葉秋艷 鳳 小三麻子 張銘武 趙鴻慶 安舒元 一律暫停

天蟾舞臺

八月十九禮拜六日戲先行露佈

八蜡廟

好戲日唱 諸君早臨 佳座無多 免抱向隅

笑舞臺

電話中央二五一五

十八夜戲

正秋新編最近時劇

她的手槍

天蟾舞臺

特煩常君春恒新排著名大宋歷史好戲

八本 包公出世

狸猫換太子

今夜初次啓演

中國模範游藝場

小世界

在上海新北門內

北來車輛直達門口免查照會

門券每位小洋一角

屋內花園 小桃源

劉禹臣 袁奎官 蓋月樵 李金龍 屋頂影戲 邱德成 李君玉 劉雨田 小黑燈 偵探長片

周杏泉 田永奎 王玉林 李寶廷

小金蘭 小桂寶 沈春林

丁少蘭

張素蘭 品勝社 古妝 胡壽慶

愛華社 第三層影戲

陶社男子新戲 常州班

玉壺春 日夜漢劇

吳小松 吳石 姜鳳 馮子美 周沁泉 周潤泉 王再亮 朱菊庵 筱桂蓀

包愈五淋白濁

化毒十寶搜毒丹　專治男女楊梅結毒　另有生肌散此散去腐肉生肌止痛每瓶七角外埠函購郵局匯……上海三馬路大舞臺對面香港錦雲樂房啓

……治五淋白濁……本藥房……（三日保愈）……虎珀珍珠（另製）……

除病妥速　療癮聖藥

※本埠新聞※

山城丸昨日載回大批學生

▲住中央大會堂
▲共一百零三人

日輪山城丸昨日抵滬、共載回留日學生一百零三人、團體方面如日災義振會總商會廣肇公所青年會等、均派人往碼頭招待、各學生登岸後、即分住於各團體預定之北四川路中央大會堂等處、茲將各學生省籍姓名學校分誌如下、

▲山西省十三人
王汝舉（早大）、呂鵬翥（物專）、董儀昌（洋大）、張興漢（洋大）、趙南田（橫濱高工）、魏懷晉（同上）、劉世興（早大）、李根深（早大）、王銘（帝大）、常敬業（橫工）、劉周賢（明大）、王惠康（橫工）、郝寶桐（明大）、

▲四川省十八人
王紫淵（高師）、徐子筵（早大）、蘇孟守（農大）、周明（東亞）、向罵（農大）、李健（商大）、江淑仙（女美）、楊蔭燕（高工）、毛佩玉（女美）、李澤蜀（女美）、佘炳文（一高）、沈起予（一高）、楊樹蓉（農實）、楊家隆（豫備）、向志均（高師）、彭鏞海（早大）、萬建楚（一高）、甘海瀾（農大）

▲廣東省十六人
梅培偉（明大）、雷海山（獸醫）、劉金環（東亞）、符德和（明大）、黃世光（早大）、劉齊翹（早大）、譚乃仁（慶大）、梁遠春（東亞）、梁錫棠（東亞）、黃懸華（明大）、羅浩（大學院）、丘肇修（明大）、張昌言（早大）、林明佛（明大）、李鏡池（慶大）、蔡嘉鴻（日大）、

▲廣西省十五人
梁士栻（高商）、梁士梯（高師）、梁先覺（日大）、張家輔（東醫）、蘇卓（高師）、黃培中（高工）、譚義勳（高工）、黃立生（高師）、黃尚藩（高工）、潘炯然（商大）、陳錫朋（高工）、陳錫瑋（明大）、朱錫晃（高工）、譚仁勳（高工）、李真（預備）、

▲湖南省十一人
魏振鐸（高師）、賀益興（立大）、謝世珍（明大）、林清英（成城）、張人傑（廣大）、吳膺疆（廣大）、楊隆準（日大）、黃健（日大）、范新懿（女醫）、張陶人（早大）、胡元義（帝大）、（由門司上陸）

▲江西省六人
何維中（高師）、黃懋仁（帝大）、陳鍾金（一高）、張紹衡（東醫）、黃光斗（帝大）、黃心漢（仙台女學）

▲貴州省六人
陳㺹（中學）、羅漢星（日大）李克文（日大）、彭瓛（東亞）、謝勳烈（高工）、但毅滿（女職業）、

▲陝西省四人
陳子莊（高工）、陳伯芳、陳素珍、陳斌、

▲浙江省四人
趙造今（女高師）、陳琳（高工）、高義（商工）、陳霽衣（青年會）、

▲江蘇省二人
楊坤（東醫）、馮明與、

▲山東省二人
王興雲（高工）、陳覺曉（東亞）

▲福建省二人
陳培元（日大）、劉毓英（日大）、

▲湖北省二人
郭寒章（東亞）、楊昭恕（慶大）、

▲奉天省一人　楊傳文（明文）、

▲雲南省一人　俞不休、

共百〇三名、內女子八名、小孩三名、

和平會議之應聲

當此政爭未已、國事殯紛之際、全國渴望和平、已非一日、和平會議之說、救國聯合會發起於前、何東爵士倡導於後、各界贊成、若形踴躍、昨日何爵士、又接嘉善無錫武進三處錢業公所來函、照錄如後、

（一）嘉善錢業公所來函、曉年爵士偉鑒、頃據上海敝同業公會快郵代電內開、先生以時局糾紛、擬集合國內名流、南北當局、實行和平會議云云、並於報端獲讀先生原函、語重心長、爲國爲民之志、藹然紙上、欽佩奚如、顧自民國成立以來、槍砲轟轟、歲無寧日、其間亦嘗數開和平會議、而乖旋和旋戰、毋亦執政者利名之毒、中之既深、患得患失、念念於心、有時權迫勢禁、遂亦稍用籠絡以苟安心理、高張和平之幟、口公義而心私利、舉國民者智於苟安、祠疵識淺、忘其爲主人之體、好爲兩可之言、故卒流和旋戰、泄泄猶復援擾、今先生發重言建、吾民先覺、發起斯會、敝公所同人固知必有異於前此諸會議者、甚望南北當局、幡然覺悟、放棄權利之爭、尤望國內名流及全國國民、共懷棟折榱崩之戒、克念民爲邦本之訓、不再忘其爲主人之體、長作兩可之論、會議會所完全公開、有話儘說盡情直說、先生領袖羣衆、宏濟邦家、所有擬開和平會議之旨、敝公所同人極表贊同、並識欽仰云、

（二）無錫錢業公會復函、曉生先生大鑒、逕啓者、玆接上海錢業公會函稱、先生以時局糾紛、擬集合國內名流、南北當局、實行和平會議等情、歷年國事蜩螗、戰禍無已、影響所及、商業凋敝、先生眷愛祖國、倡議和平、救國偉舉、欽仰曷極、敝會同人、職司金融、尤表贊同、用特專函奉陳、尚希早賜實行、俾奠大局、而安人心、曷勝馨香祝禱之至云云、

（三）武進錢業公會復函、曉生先生大鑒、接上海錢業公會敬電、內開執事因時局糾紛、擬集合國內名流、南北當局、實行和平會議、仁言讜論、佶切欽敬、敝會同人極端贊成、蓋商人素性純潔、最愛和平、不爲人利用、不受人操縱、各本良心、共襄偉舉、行見轉危爲安、獲覩昇平、則拜賜多矣、

鄭鑑之橫被搜查之不平鳴

▲租界全體商人翹首以待此案之交涉
▲關係租界華商營業

本埠總商會昨致交涉署公函一件、爲本會會員鄭鑑之君函稱、竊鑑於英租界北海路即六馬路一三四號門牌開設寶泰票號、歷有年所、嗣後又在英租界雲南路汕頭路開設晋康同益等當鋪、所領工部局執照、均係鄭鑑之具名、突於本年二月廿六日（即四月十一日）又八月初十日（即陽曆九月二十日）無故受巡捕房兩次搜查、甚至涉及會員所開之票號、如此受辱、心實難甘、謹將上列兩案先後發生之情形、略陳於下、

（一）本年二月二十六日（即四月十一日）午後一時半、有所謂羅傑律師者、協同中西包探多名、手執公文至汕頭路同益當、聲稱奉令搜查鑽石、聲勢洶湧、闖入首飾房內、與鄭詰問情由、羅傑律師則不由分說、立即翻箱倒篋、搜獲將同益當所當入而價值最巨鑽石十二包、一併攜去、計當本已有一萬三千有零、早已送交公堂、此案之發生、聞係比商隆興洋行、被捐客攜去許多鑽石、捲騙逃匿、控訴公堂、致涉及會員所設之同益當貨、至今半年有餘、公堂之懸案未結、即敝當之鑽石依然擱置、查敝典同益所有之鑽石、係由各當戶陸續當進、簿冊具在、均可覆按、按照工部局當鋪營業規則第五條第七條、非來當之物有疑爲賊竊而來、或察有偷竊情形者、應即將人扣留、或將物存於總巡捕房各等語、此項規定係指當舖中人對於來當之貨或人有疑處上述各項情形者、即依該規程第五條第七條辦理、至此外當鋪不及發覺而由失主報告捕房或獲到竊賊、而竊賊供出典押某處某所者、則亦由捕房派令中西包探攜帶竊賊、指明典舖、携帶當票、備足原本、向典取贖、從未有如此次之傾箱倒篋、不留餘地、見有鑽石、立即取去者、但鑽石被取後、畢竟此項鑽石均係各有主顧、若到期來贖、敝典無以應付者、有自投公堂聲請逕行給領者、然案懸未結、而物亦不交、至今已半載有餘、而吾商人所受之痛苦豈筆舌所能盡述、上海爲文化發源之地、乃發現此種創鉅痛深之事、會員無辜受辱、其何能忍、既無竊賊犯此之行爲、而有困苦難逃之事實、且有一羅傑律師、指揮督促、幾似律師爲執行公堂命令之人、會員受創之餘、至今對於各當戶之質詢口舌、無從應付、而使敝典營業信用名譽、剝削殆盡、隱忍不吞聲、而敢宣洩者、此其一也、

（二）八月初十日、（即九月二十號）又被羅傑律師、帶同翻譯及隆興洋行西人、並西探目麥葛力格、及華探多名、至雲南路晋康當、聲稱仍爲隆興洋行被捐客攜去鑽石案、仍照上次搜查情形、一擁入室、凌亂雜沓、任意搜取、將去年二月間所當進、現已滿期之鑽石五包、計當本洋二萬五千元、一律取去、又將上年二月間及十一月十二月之當簿三本、架本簿一本、發錢簿四本、一併攜去、其當時搜查之情形、與前時無異、其指揮執行者、仍是羅傑律師、夫以敝當業已期滿之貨、而隆興洋行不自審其捐客攜去之月日、是否相符、凡屬鑽石、一律取去、無論與本案無關係、不能坐視、即對於各當戶、亦應有信用名譽之關係、似此情形、敝典如何可以安分營生、托庇於法權保護之下、此不能不一訴前情、請求交涉者又其一也、

（三）以上兩點、係對於當舖之當貨、或猶可原諒、隆興洋行及羅傑律師之稟奉公堂命令、然亦未免過於嚴酷、獨八月初十日搜查晋康完畢後、又至隔壁會員所開之鄭寶泰票號內搜查、詰其搜查何物、並告以此非典當、彼即謂查抄鴉片、不得已乃任令查抄、其結果票號當然無鴉片可查、而東翻西覆、一無所得、正欲呼嘯而去、忽又想到鐵箱兩隻、尙須獲加查索、最後以鐵箱內爲他人抵押之鑽石三只、強行奪去、計值洋五千三百元、商人營業、危險萬狀、雖由中國國勢不振、然此種票號文明、嚴搜查典舖而累及於票號、凡是鑽石、必須攜去、此之行動、雖有公堂命令、然以上海正當商業而受如此之痛苦、按諸法律、按諸情理、會員其能忍受而不發一言耶、總之、敝典若是竊贓、則是有犯罪行爲、豈獨查抄物件、可以了事、但敝典所當進之貨、均係各客所當來之貨、已有到堂認領者、公堂不難予以正確之證明、況票號非典質當舖可比、更不應漫無限制、一律搜查、隆興洋行係爲捐客所捐去、捐去之物、當舖本無從證明其爲竊、且安知捐客捐去以後、而有轉抵押買賣者、當舖中人、更難證明其是竊是竊、若照租界章程論、凡捕獲竊賊而弔贓者、或須查到當票方可、到當弔贓、又須賠償當本、本案辦理純出於工部局巡捕房尋常辦法以外、藐視華人當舖中所有之鑽石、無一非隆興洋行被捐去之貨、按諸各國文明法例、營業自由之大原則、未免有稱擺娬綱、又未能適於法而合於理也、敝典受此重創、難安緘默、催有懇請轉函交涉署、行知會審公廨、暨比國領事、主張公道、將所有敝當敝號之一切鑽石、迅賜發還、一面並請公廨、將隆興洋行控案、早日判結、以免無辜被累等語到會、敝會查此案共分兩層、一爲同益晋康兩當之被搜之鑽石多件、一爲以查煙爲名而將鄭寶泰票號押下之鑽石乘機奪去、以當搜一層而論、租界向來定章、凡遇有向當舖取贖情事、必須按照當本、備價取贖、蓋此爲甚於勁盜即時取得、以保護交易安全之法理、非特租界向章如是、即吾國內地各處習慣亦如是、最近大理院判例亦如是、何則、商人開設當典、凡持有物件來當者、決不能如官廳之對待竊賊、一一偵查其行止、加以嚴密之審問、而後與之交易、故無意中收受盜贓、爲事實上所必不能免、凡當典於此等情形之下、而取得其質權者、法律上即認爲善意之占有、而予以相當之保護、否則巨萬血本所關、一經成交、時有發生糾葛、橫被沒收之虞、誰敢作此營業、故法律對於勁盜、採用即時取得之原則、而定有典係盜贓、亦須備價取贖之先例、（爲公衆交易安全計、非專爲當典利益計也）、且以鑽石或同種物件來當者、亦不止一二當戶、故向來必須持有當票、按件取贖、所以分皂白、別涇渭、安有拿不問其是否盜贓、亦不以當票爲憑、凡係鑽石、不問其爲盜贓、而攘手取去之理、此案既係起訴於公堂、則一切行動、遵受公堂之命令、而以法律爲依歸、今試問如原函所述種種情形、租界有此向章否、世界有此法理否、假使此等辦法、竟爲先例、租界華商、尚能安全營業否、敝會不得不切望貴署速下決心、對於比總領事嚴重抗議、對於會審公廨明促其與隆興洋行辯論、迅予糾正、實其返還原件、如其中實有比商隆興洋行被捐客攜去之件、亦須按照向例、備價取贖、至鄭寶泰票號內所搜去之鑽石、係藉口查煙、而乘機攜去、其爲非法行動、更屬無待煩言、務須切商比領、責令承辦此事之包探、迅予一律退還、事關重大、敝會及租界全體商人、均翹首以待貴署交涉此事之結果也、此致江蘇特派交涉員許、

王秉謙致留京兩院議員書

▲敦勸來滬依法制憲

國會議員王秉謙致留京兩院同人書云、敬啟者、竊念我兩院同人十餘年來、迭遭患難、護國護法諸役、不憚險阻、銳意進行、貧賤不移、威武不屈、實足以表現我四萬萬民族、建國精神、方期百鍊金鋼、鑄成萬年憲典、其垂型於後世、騰譽於友邦者爲何如也、更得有十餘年長期之政治經驗、解決法律政治等糾紛問題、必不至昧於情勢、倒行逆施、以喪失代表之精神、不料際此禍國軍閥、正趨末路之時、我兩院多數同人、昔日之所依義以聲討者、今則躬自蹈之、迫有甚焉、此謙所以百思而不得其解者也、若謂民主國家、無國會不足以立國、無政府不足以爲政、理固然也、但是亂法之國會、擁護之政府、凡屬有效之國、必不容其一日存在、以貽民族羞、回憶去歲所謂法統重光者、適得其反、祇以名之、當名之爲法統更亂矣、「我國民如個人所應絕對服從之憲法、若由此而定、尙復成何體統、謙始終不敢承認此次北京制憲爲有效者正以此耳、至於總統問題、即始終由黎黃陂維持現狀、促成和平、至憲法公布選出正式總統之日爲止、亦未不可、乃黃陂竟由首先撫戴之直系迫逐出京、以致北京政府無行政元首已閱月之久、而人民方面、併未肉此感有何種痛苦、其所以撐擾不休者、實直系禍國殃民之武力統一政策爲之厲也、公等不惟不能抑止其武力政策、且更積極爲謀護之術、必欲率一毫無政治常識之直系首領曹錕、爲我中華民國大總統、以致銅臭薰天、紀綱掃地、一若國會尊嚴、民生疾苦、均屬不干我事者、明知其不可而必欲爲之、是誠何心哉、金錢縱屬萬能、想公等多以堅貞著稱、當不至貪其斷鋼利祿、謙忝叨院籍、敬本愛人以德之義、切望公等顧念十餘年所經之患難、即十餘年所得之成績、社會終有是非、亦終不負人、萬勿盡量犧牲、以殉於禍國軍閥、國家前途、實所利賴、更進一步言、今茲時局有無和平解決之望、即在公等有無覺悟以爲衡、至於國會移滬、依法制憲、乃國人所歡迎也、國會在京、背法大選、乃國人所共棄也、受歡迎受共棄、二者孰善、想公等自知所擇、勿待多贅、良藥苦口利於病、忠言逆耳利於行、惟希公等察焉、此致在京兩院同人、王秉謙拜啟

一品香門毆案續誌

▲呈請護軍使引渡黃劍虹鄭廷璽

一品香門毆一案、已誌各報、記者於深宵探悉其中情形、據住客云、報載兩下誘賣議員之黃劍虹實係曹錕軍需處處長、住一品香六十七號、於二十四號下午被工界監督議員團查悉、即派人偵探實在情形、及見其行跡詭秘、隱有遁居之意、工界團所派之黃漢中、張漢鏞、嚴仲山、王海清等四人、恐稍縱即逝、於昨早（十六日）八時執途於對門六十六號開一房間監爲監視、黃見風聲不佳、即於報紙到其房間查問伊舍相熟、伊適於皮鞋中覓一楊姓名片指爲是己、調黃他往、且訊張等來意、張謂我等皆係工人與先生並不相識、亦無仇怨、惟昨閱報紙、見報載先生攜帶鉅款來滬誘賣議員、爲曹錕促成大選、先生知鉅實係萬惡軍閥、窮漢路上犯我工人殺成一條血渣、直接是工人之公敵、先生不自愛惜、爲其走狗、亦即間接爲工人之公敵、所以敝團體派我等到此察查、昨日下午本擬請謁、因賓客太多、恐有誤會、故今早始來、先生可不必推托、君等來此是否有無作用、速急表明、我等方好復命、我等願賣千萬實決不會錯、推亦無益、黃劍虹囑強辯、面上即現一種惶恐不安之色、又爲張黃王腿多方催促其將態度表明、伊竟用武與各人衝突、後經住客解勸、延至十二時又起衝突、巡捕房派中西包探一同拿到捕房、於昨早八時半解赴公廨覆訊、又該棧住客紛云黃亂衆混、確有私買軍火之事、恐在此種不平聲中必引起各當道注意云、

▲附公民上護軍使呈文　軍使鈞鑒、敬陳者、頃據報載、現有停泊吳淞口外之某國兵輪私帶有快槍五千桿、子彈一百五十萬發、黃劍虹、鄭廷璽等日來在一品香六十七號已接洽多次、聞於日昨雙方在一品香黃劍虹房間簽字事成即開往某處起貨、竊以滬上華洋輻輳純係政治中心、江浙和平公約楮墨未乾、豈容若輩攜械份子任意橫行、公民等旅居上海具有身家抱純潔國民之宗旨、用敢不揣冒昧、懇乞鈞署加派幹員嚴密稽查、且黃劍虹等既私買軍火、必衛叵測、更携鉅金、賄差王某等賄買議員北上、剝經工界監督議員團黃漢忠、張漢鏞、王海清、嚴仲山四人緊隨監視、於日昨（十六日）下午二時忽扭至英巡捕房、該團員等當轉赴兩罪俱發、關係治安極巨且重、務乞鈞署按律轉咨交涉公署剋日向英公廨要求一併引渡、嚴加迅辦以遏亂萌、江浙和平幸甚、國家幸甚、專此披瀝直陳、祈鑒核施行、無任迫切待命之至、謹呈淞滬護軍使何、公民鄭益菴、劉新吾等五百八十人同呈、

昨日到滬之議員

▲係畏北京國會期滿南下

上海國會、曾有宣言、六月十三以後、北京國會之行爲、認爲無效、換言之、即認北京國會爲自六月十三日中止是也、然上海國會、至少尙有四個月之生命、倘能在滬成會、再將延會案、提出於參院通過、其生命更屬長遠、況大選票價、未知能否上漲、眼看期滿、如同自殺、何如早日赴滬、尙得社會同情、是以有粵籍議員王斧・王鴻龐・李英銓・孔昭晟・黃會聲・彭建標・桂籍議員陳峻雲・直隸議員王葆真・呂復・山西議員閻秉真・劉盥訓等因此南下、已於日昨抵滬云、

納稅華人會照常辦公

上海公共租界納稅華人會、前因整頓內部、將全部辦事員改組、現新規則業已通過、即將開會任用新職員繼續辦事、惟自改組以來、一切會務、均由常務理事部、負責辦理、並未停頓、現俟總務主任就職後、尙擬擴充會務云、

各省通電反對賄選之滬訊

▲川粵軍政長官已有表示

北方自始進行賄選以後、駐滬川省代表、曾迭次將所聞消息、設法轉電報告成都當局、茲聞該代表等昨得川中來電、川中將領麥、於大選期間逼近、深恐大選派竟以金錢製成非法總統、日前已發出之通電、表示反對此電於中途不被扣留、日內當可到滬、又聞粵省長廖仲愷及粵軍將領許崇智楊希閔等亦已發出對賄選之通電云、

京濱震災第一次逃出之華僑

▲日本官署所調查

中國協濟日災義賑會、昨得日本總領事署來函云、敬啟者、敝署現准本國大阪府知事來文、內開此次賑災後、由京濱兩處陸續救出被難華人、茲有第一批於九月六日送至大阪、計二百八十四名、特將姓名及被難住所、職業年齡開列清單、送請宣佈等因、合行抄單函送、即祈貴會查閱宣佈、以便周知爲荷云云、計送清單名單如下、

許月娥、許玉葉、許月鳳、許網市、韋榮富、鄭少選、鮑仲韜、奎南、大貂卜慶、王安仁、李阿香、包祖惠、唐從生、高勝、高金子、（乳兒）林氏、李永榮、麥文濤、陳汪喜、陳忠、倫朝暉、倫堂燕、李會祥、張煌、梁文宛、梁蓮蓉、張松齡、與宋生、陳代、陳興章、梁榮局、郭學連、唐明德、蔡先必、鮑文辞、江裕生、江文蓁、柳觀成、柳永健、鄭倫仙、黃氏、鄭香南、黃耀西、胡宋、衛扎延、關支塘、金汝、余愛中、盧俊獻、李文顯、李文達、徐氏、李沛麟、李傑麟、李秉麟、劉蔚柱、陳伍、黃明源、梁洪滌、潭合、潭月、潭美、劉康、梁倫生、廖文乳、楊氏、廖承來、廖承書、廖亞寶、廖亞妹、廖惠、鄧有贊、余培林、周光、沈冠、楊氏、梁燦庭、梁耀漢、梁兆墉、梁女玉、梁女限、梁兆麟、黃氏、梁傑君、羅灣波、羅寄與、謝寄兆、羅敏忠、梁炤槐、梁宗宗、梁炤杷、梁金壽、梁瑞華、梁瑞芳、梁寶珍、梁順珍、梁傑賢、余氏、梁合津、潘春蘭、潘志衡、楊自輝、楊振輝、溫佩室、謝德輝、黃榮遠、文順、文生、唐初芳、徐雲棠、伍仲氏、林東、王大貴、梁芝眉、朱何夫、張阿四、何孫管、謝有贊、施德宗、陳芸、陳華文、山東煙台、黎卜氏、黎和成、張明、韓士林、黎懷斷、黎傑卿、魏振山、林瑞鋤、陳球、黃瑞清、曾廣錦、曾憲、曾廣錦、林趙、曾昭麟、曾昭衡、易瑞華、易月梅、易館枝、易寶珠、李昌、徐德、馬恒頂、余渾元、韓寶林、李發斌、蔣茂鑑、蔣茂財、任卜云、昌清、汪心田、汪誠信、蔣立興、沈金生、陳阿三、孫瑞興、廖方、廖黃氏、謝旺清、趙鶴齡、高震春、張亨高、盧漢生、孫品祥、楊海森、楊郎子、涂晗香、澄容、吳合林、李成元、李文來、李阿茶、鄧秋舫、鄧展鵬、賓岑雲、徐能茂、徐恒哉、傅學文、麥惠鴻、吳燦恒、鄧錦、李華許、李鳳娛、姚金祥、姚金海、何啟德、徐阿郎、陸金柏、楊伯清、盧容枝、盧廣、卓氏、李氏、李玉麟、鄧鳳儀、鄧鳳枝、哲倩容、鄧慶章、鄧之庭、賀連慶、王文來、黎煌晃、黎聰星、黎劍氏、黎猛枝、黎宣鈴、黎樹芬、黎貴好、王秣來、蔣富來、李洪禧、李洪梅、李麗好、超末發、蔡文荷、朱文蓬、劉記運、劉月虎、孫陳氏、黃樹榮、覃泰梅、陳桃、譚容、譚珠、譚鏗、譚鳴光、鄧禹錦、周裕、盧瑞東、陳氏、陸間祥、周邦朱、柏家林、柏家棟、柏家柱、鄧廷韜、徐恩福、香山人、社謬氏、鄭早、楊文花、黃溢江、盧潭、殷官家、胡、荷金祥、蔣癸玉、馮潤波、卓樹、黃奇、李成余、梁唐、張忠（有志）、陳喜、高波、高花、覃瑞生、陸唐寰、吾實、李波、李標、曹財、林燿、林計、黃敬、潘紀榮、陸渮井、黃水堂、麥惠鴻、許明鼎、魏宗網、魏宗順、魏景惠、林遠玉、陳順財、陳李氏、陳富達、陳同珍、

日災協濟會之團體聯席大會

▲代表報告赴日經過

昨日下午三時、本埠中國協濟日災義賑會、開各團體聯席會議、到團體代表七十餘人、副會長盛竹書主席致詞、謂本日之會、一則慰勞本會赴日回滬專員葉慎齋朱芑臣王駿生管懋玠四君、一則報告各項會務、討論募款方法、此次專員等自備資斧、不辭勞瘁、遠渡重洋、實地救濟、其見義勇爲之毅力、令人可佩、即請諸專員報告各種情形云云、朱芑臣即起立報告、謂今日承各團體慰勞、決不敢當、芑臣等此次赴日、所可感謝者、首則新銘輪之招待、次則同去同歸之青年會陳趙二君之協助、繼即備述赴日所過情形甚詳、（已見各報）並宣布日本受領振品證書及日本各報登載協濟情形、復報告在日各報之宣言、及日本海陸軍維持秩序之成績、謂此行最令人失望、即我中國駐日領事之顢頇、與吾等抵日時、日官場暨各團體、重要分子、均來歡迎、而我國領事、祇派一書記略事應衍、事畢啟碇時、則并代表而不派、不知所司果屬何事、次主席報告接待僑民到滬之經過、謂現在本埠前後共到救災華僑約三千五百名、內學生三百人、已送回原籍者二千四百五十九人、在申者五百四十六人、今日大阪船又到五百人、留日者約尚有二千餘人云、次王曉生報告謂月前鄙人偕葉慎齋朱芑臣管懋玠三先生東渡日本拯救震災、所有在彼邦獲悉災情、業經朱管三先生報告、披露報端、無容贅述、惟尚有前次所未曾道及者、此次赴日途次、見神戶大阪彼邦人士、雖遭東京橫濱之災、而該埠人心極爲鎮靜、商市亦仍活潑、頗有一種振興精神、殊足令人欽佩、及返新銘船經過門司、並有官紳送來香蕉蘋果等物數十簍、以充華僑食品、鄙人親爲按數分給、日本自東海遭巨災以後、不旬日關西伊勢方面一帶、又遭水害、淹沒家屋不計其數、該處有日本之太廟、故日人視爲關係極重大之地、十三日山陰鳥取地方又發洪水、該處之地本低、常有水患、鄰接各縣、亦均波及、家宅漂流、人民死傷、至今尚不知其實數、十八日起東京連日大雨不止、低處竟至積深八尺、一般避難之人、既在風飧露宿、無衣無食、加此大雨滂沱、更至棲身無所、尤爲憫惻、查受災華僑陸續回來者、近頗不少、其中有妻室者、財產全遭損失、雖經救濟會並各同鄉會給資回籍、但回家後衣食俱無、天氣漸寒、殊甚躊躇、若能於資遣回籍時、每名多給若干、俾得多延災後餘生、則積福不淺、再現擬自九月初一日起至初九日止、在普善山莊斗姥閣禮懺消災彌劫普利大會云、至此王一亭臨時報告、謂頃接王曉籟張賢卿來電話、大阪公司船已到、以溫州人爲最多、約五百餘、紅會莊得之君、則乘王后船同時抵埠云云、次主席代經濟董事報告收支賬目項總數、謂支出項下、計大宗白米麵粉十二萬元、紅十字會藥品一萬元、滙神戶中華會館洋五千元、共支出十四萬元、收入會捐、併銀行公會二萬元在內、不及八萬元、收支相抵、尚虧六萬元、統由各團體暫墊、目前擬再滙若干、至中華會館、以應急需、次討論勸募賑款辦法、方椒伯允再催各會董各業務、將所發捐冊、中已經捐到款項彙繳到會、次袁覲瀾報告中華教育團賑款、現已墊三千五百元、實募二千元、曾請省署酌撥、知已滙去二萬餘元、劉正積極勸募云云、次周照續代表宣讀各處紹劇報告兼軍民兩長意見（一）

社會名譽會長、(二)兩長巳致電交部、請發電報免費、暨津浦滬寧兩路乘車免票、(三)兩長允通知各縣所有捐款、交本會彙報辦理、(四)米糧弛禁問題及其他附加問題、總可與地方人士表同情、(五)接濟到滬華僑、如認爲必要、巳禀商兩長撥發三千元或五千元、如需、此款請時電省公署盧君轉請兩長照撥可也、云云、次朱巳臣臨時提議、(一)擴充本會範圍、(二)確定募款標準、(三)準備加入美國發起之萬國義振大會、末史量才建議請浙當局酌給振款、以資補助、主席謂聞浙當局巳籌到一萬五千元、可去函請其匯交本會應用、旋即散會、

救濟日災之各方狀況

▲皖同鄉會招待被難學生續訊　皖同鄉會、招待被難同鄉學生二十五人、均住二洋涇橋平安旅社、該社主人陳君、亦係皖人、故特減價優待、前晚學生中有學生胡赤山、朱大猷、暨女生洪與蔭三人、同車赴寗、均由同鄉會購票、照料上車、今日江安上水、有陳洪範等男女生十五人、搭該輪赴皖、先期由該會向招商局、辦就房艙免票、派員照料上船、同時並電皖當局、請於下船時爲之照料、其餘希兆先等男女生六八人、現均留滬、內有祁雲龍、因震受傷、巳移住紅十字會醫院、其致皖電云、安慶呂省長、江教育廳長鑒、留日被難同鄉男女學生陳洪範等二十五人、倘日抵滬、由敝處招待一切、除巳他行及留滬者外、今晚有十五人、乘江安上水、計陷晨抵皖、祈派員照料、安徽旅滬同鄉會籌備處沁、

▲資遣第二批日災難僑回籍　粵僑商業聯合會資遣住大安棧、第一批日災粵籍難僑附太古公司廿州船回籍事、經誌前報、昨復資遣第二批附太古公司蘇州船回籍、該公司以該會善舉、極表同情、概免收船費、計此次回籍難僑三十一人、該會每人給洋五元、托該船買辦於到岸時憑票發給、當船啟碇時、該會會長陳炳謙暨梁裴常楊何等陳旭等、用汽車親送難僑下船、茲將此次回籍難僑姓名錄下、陳吉光、李劍秋、溫昌、吳傳、何儉樞何、劉元、鄭榮耀、陳連秋、陳儉其、毛錦威、楊有安何、黃伯堯、鄭官裕、鄭楊氏、楊平、林添福、盧紫林、黃紹安、梁惠祖、陳恩清、鄭財、趙有、林萬、關東城、謝旺清、林松遠、林余氏、龐添寬、伍北、伍詰、

▲旅滬川人籌救川省留日學生　旅滬川代表趙鐵喬暨潤生、國會議員謝慧生黃美涵、川省省議會議長李伯申郭雲樓諸君、發起籌救此次川省受災留日各生、于本日午后三時假座美麗川籌商救濟辦法、到會者有周新甫陳達三吳庶咸會通壹國會議員劉伯勛何得芳楊啟周陳珩五徐可亭商人劉秉彝葛純五童斗泰湯子元等十餘人、並邀四川留日學生同鄉會代表高克讓王國源劉立政三君蒞會、首由謝慧生述集會大意、次由留日代表高克讓詳述川學生被災情形、惟趙鐵橋提出救濟辦法、分巳到滬者、及住日不能回國者兩種、討論結果、僉謂非速籌的款、不足以解眉急、旋推定趙鐵喬謝慧生、劉秉彝郭雲樓、曹潤生、黃美涵六君代表負任、向各方借款、一面由川政府代表省議會議長及國會議員諸君簽字、證明此欵係救濟此次留日受災川生、將來還債、純由川政府負責、議決後、各代表即四出活動、

▲日義振會續募欵額　本埠日係震災義賑委員會第二次所募捐欵、於二十六日午續收洋一萬零四百九十四元三角、金洋一百零五元、連前共收銀五百兩、洋二萬三千五百八十元三角、金洋一千一百八十七元、折合日洋巳達二萬五千餘元云、

工界對何東主張之態度

▲定期開聯席會議

何東爵士所主張之和平會議、各方贊成者頗不乏人、函電交馳、迭經報載、惟洛陽吳佩孚獨持異議、吳氏素持武力統一主義、與何東原處於絕端反對之地位、無足爲怪、近聞上海工會、上海工商友誼會、四川駐滬勞工總會、工界協進會等團體、對於何東氏主張、亦有懷疑之點、擬定期召集工界各團體聯席會議、詳加討論、再行發表意見云、

禁止洋商在內地置產

文匯報云、江蘇韓省長、以洋商在華界置產、建設房屋、工廠等事、出有通諭、謂洋商在華界置產等、不僅違反條約、並恐地價、無端飛漲、致生種種誤會、以啟爭論、故須禁止云云、

協濟會聲明停運米糧覆電

▲兩長已通飭各屬

協濟會昨接江蘇督軍省長來函云、逕復者、接到來函、以據日領聲明被災區內、米糧尚可敷用、議決以後不再續運等語、足見關懷民食、深堪佩慰、巳分別電達中央、暨通飭各屬一體查照云云、

日陸戰隊在廈上陸之呼籲

▲廈門公民會來電請援

旅滬福建同鄉會昨接廈門公民大會來電云福建同鄉會轉各報館暨全國各界團體鑒、此次廈門日本籍民、與吳姓衝突、日人不問曲直、藉口保護該商民、竟派陸戰隊上岸、騷擾行旅、擅行開槍、中國未亡、而主權幾失、現陸隊尚盤据廈門未去、商民失業、羣情憤激、請一致表示對待、廈公民會叩、

閩省大局之滬聞

▲孫傳芳返閩後之動靜

昨有某要人由福州來滬、據云、孫傳芳回閩以後、對於閩局、不似從前之消極、曾邀周蔭人到省密議一次、並王永泉亦未便與鬭、咸致平在廈門固守、尚足支持、孫雖宣言攻廈、然以漳州粵軍僅有三千、黃大偉不願與孫合作、故閩局一時殊難大見變化也、

林支宇來滬後之所述

▲對湘事希望合力對外

湘省議會議長林支宇、於前日上午由漢搭輪到滬、同行有省議會秘書長凌紀玉、司長唐啟虞等五人、玆悉林氏語人、主要旨謂彼自湘戰起後、因不滿於趙炎午之假托擁憲、肆行用兵、即毅然赴漢、惟湘省要事、自以對此爲第一着、今北兵巳入岳州、對北尤爲重要、湘省兵力、倘能保持、以資對外、實爲彼希望之事、目下趙之踪跡、據彼在漢所聞、尚未明瞭、彼此來則係向各方接洽云、

黎黃陂之近訊

▲危夫人日內到滬

杜美路黎宅、近日門前甚爲冷落、李根源金永炎等人、均不過午前往該宅一行、下午即各回住所、黃陂日前派人赴津、迎接眷屬、聞其二夫人黎本危氏日內即可到滬、金永炎前日赴杭、業巳返滬云、

日領歡迎日使與商會長

▲許交涉使與總商會會董與會

日船榛名丸前日由歐來滬、有日本駐德大使日置益氏及東京商會長藤山雷太氏等乘坐該船回國、本埠日總領事矢田氏前晚特在邸中讌會、歡迎二氏、並柬邀許交涉使與總商會會董與會云、

國會議員赴浙觀潮

▲今晨七時出發

今日爲海寧觀潮之期、各界人士、往觀者甚衆、移滬國會議員、亦定今日搭早車前往、玆特錄其致各議員之通知書云、敬啟者、本月二十八日、赴海寗觀潮之車船、及一切招待事宜、巳接洽妥協、計是日上海准六點三十分、在上海北火車站候車室、聚齊登車、俟海寗觀潮畢後、折回斜橋、乘車赴杭、所有杭州旅社、亦經預定、事屬團體旅行、萬望準時蒞臨、並佩帶徽章、以憑發車票爲荷、(附行程時刻)(一)九月二十八日上午六時三十分、齊集上海北站候車室、領取車票登車、(二)上午七時十分開車、十時十五分到斜橋、下車換船、行約二小時、至海寗東門登岸、步行至鐵路圍場觀潮、即在場內觀潮、(三)觀潮畢、下午二時、由海寗登舟、回至斜橋車站休息、乘五時十四分快車赴杭、

一週間之死亡及傳染症候

大陸報云、公共衛生處報告上星期公共租界內、死亡外人二名、華人一百八十名、其他傳染症候、一外人、七華人、染吐瀉症、三華人、染虛熱症、一外人、十四華人、染肺勞病症、三外人四華人、染痢疾云、

造幣廠借款由鹽餘照撥

▲委託匯豐道勝兩行辦理

上海造幣廠借款由鹽餘撥還案、現在業由財部委託匯豐道勝兩銀行、按月代在鹽餘項下照數扣撥、委由該廠付還、以清欵目、造幣廠昨巳奉到部令云、

美公堂續訊寇尼私運軍火案

大陸報云、寇尼私運運軍火一案、前日上午九時半、在美按察使署審訊、許士及樊克令律師均到堂爲被告辯護、除寇尼於去年十一月七日、與俄艦隊司令通同私運軍火售與當軸外、尚有同等之控案、亦在是日訊問、即存在高麗之俄國軍火、亦經被告之手、售與杭州、是日到堂觀審者甚衆、且兩以而案之證人、故甚擁擠云、大晚報云、昨晨美按署審理寇尼軍火案、首由證人佛利特利克旅館主人佛利特利克供稱、寇尼曾寓伊旅館內、好樂惠由佛介紹、與寇尼相識、史泰克亦曾往晤寇尼等語、次由證人好樂惠供稱、去年十二月內、由佛介紹、得識寇尼、有時爲寇任通譯、曾伴寇尼赴吳淞各俄艦上、購售軍火、轉運於中國艦上、寇曾許伊事成後、給以銀錢、某晚寇與史泰克接洽、梅逸亦在座、後史與寇擬往南京、由好向寇索欵、寇即出函給好、向海軍杜司令取洋五千元、好持函往海軍俱樂部晤杜、當得洋三千元、轉交於史、後寇回滬、聞史將赴菲律濱、由寇將欵項易成美金及墨幣兩種、寇在滬時、每日必往吳淞、杜司令處之欵項、曾由好領過兩次、好曾見寇交各俄人軍火欵洋一千五百元、並聞寇說及擬給各俄人煤一萬二千噸、或一千二百噸、惟未見寇爲行此事、有一次寇語好、謂曾帶一驅逐艦、最後好往寇辦事處索欵、經寇逐出云、審至此、遂由檢事員傳薩氏傳梅逸上堂、梅供於去年十一月二十八日來滬、在佛利特利克旅館得遇寇尼、寇屬梅製木脚兩只、寇於十二月十一日或十二日、曾往南京、後梅即在寇所設行內任事、月薪三百元、梅曾隨寇乘小輪往吳淞中國艦上、見海軍杜司令、及林醫生(譯音)傳問好樂惠何時遇寇尼、梅答約在耶穌誕日前後、問曾聞寇說及俄艦情形、及汝未來之職務否、答寇於未遇好之前、並未說及、問好初見寇時、汝在場否、答亦在場、當時在寇室內、問何時汝與好樂惠寇尼等首次赴吳淞、答在耶穌誕日後數天、余等至吳淞後、由寇用暗號、通知小輪、先往中國艦上、後往史泰克所領俄艦上、見寇出紙幣四五紮、後寇遣梅在夜間、監視各項軍火、由俄艦運往華艦、所運軍火、曾錄細賬、同時遣好樂惠送欵往興隆飯店、俄人方面、於事後共得洋四萬元、由杜司令出支票四張、經寇轉交俄艦首領、細告律師樊克令、欲問證人梅逸以前之歷史、經傳檢事阻止、梅並謂寇於轉運軍火、並不嚴守秘密、惟運時必在夜間、未知吳淞海關、是否預知此事、惟有一次、曾見有形似關員者、與寇及杜司令晤談片時、末次交欵、在靜安寺路海軍俱樂部、支票交與史泰克之秘書、當時林醫生、寇尼、梅逸等、亦皆在場云、昨晨所審各節、即至此而止、此案當俟續審云、

豫匪喜綁女票之續訊

大陸報云、河南匪黨、本甚猖獗、玆聞竟擄及女教徒、亦可謂近年來女教徒之一大厄運、現據探報如下、本埠頃據內地教會之信、謂河南雪華縣、爲人烟稠密之區、忽於九月二十三日、爲曹家閣所來之匪徒刦掠一空、並擄去女教徒逍洛克女士、及瀉潑女士二人、至今並無音問、故此間教會欲悉二女士之下落甚殷、雪華縣界於雲廣縣之間並沿京漢路線曹家閣離上述之地祇五六路地之遙、逍洛克女士、爲蘇格來人、至中國約念五年、雖非僑居滬地、然在申之友朋甚夥、且其兄新近離申、瀉潑女士爲奧產、來中國祇數年云、

廈門對滬去船驗疫

本埠日總領事昨對廈門日領事稱、已由稅關通知、因防虎疫由滬侵入、因於本月十七日後由滬開廈各船、決行驗疫手續、又稱舢在廈台灣人與華人與成衝突之結果、若台灣人乘其暫板、於廈門方面下船、恐被扣留、請即通知各船乘客接於鼓浪嶼下船云、

限期領取三年內債本銀

上海縣知事、頃奉江蘇財政廳訓令內開、案奉財政部訓令開、案查國內公債經理規則第十四條內開、凡巳中籤及到期還本之公債票持票人如不將債票依期支取、此項過期債票、自到期償本之日起、至滿六年以內、續取本金、過六年後、則作無效等語、現查三年內國公債第一次還本中籤債票、係由民國七年三月一日起開始還本、扣至十三年三月一日、期滿六年、凡有持三年公債第三次還本中籤債票、其票面號碼、末兩位數目爲零八、爲一四、爲二三、爲三五、爲四七、爲五一、爲五二、爲六七、爲七七、爲八六、爲零零者、限於十三年三月一日以前、持向各經理還本機關領取本銀、過期作廢、不再支付、除通令各經理機關遵照辦理外、合行仰該廳長轉飭所屬各縣一體遵照等因、奉此、除分行外、合行令仰該知事出示佈告、俾衆週知、

張作霖籌設海軍學校

文匯報云、奉天張作霖氏刻擬在葫蘆島、籌設一海軍學校云、

學生總會昨訊

▲駐粵機關撤銷　▲執行委員蒞滬　▲各省代表離滬

學生總會在粵任務告竣之後、全體職員即行赴滬、所有駐粵辦事處同時取銷、嗣後一切事務、均歸上海總會辦理云、學生總會此次集會、於總會章程、有所修改、議決改理事制爲執行委員制選出各省代表七人、北京(陳兆龍)留日、(靳經緯)山西(陳鶴琴)山東(張葦村)湖北(鄧鶴鳴)湖南(王基永)廣東(莫耀焜)除東廣莫君駐粵接洽外、其他六人均於二十五晚搭蘇州輪蒞滬、住會執行大會議決案、出席評議大會各省代表、於八月底大會閉幕後、如北京•南京•湖北•杭州•上海•各代表均先後紛紛來滬、轉返本省、報告一切云、

西人冒探行刦案解決

▲被告兩人宣告無罪

大晚報云、金隆街刦案、前日由美使羅平吉氏判決、被告蓋諾、臨審未到、前存保障美金一千元充公、被告享生史密斯兩人、由被告方面證人證明、該案發生之當晚七時三十五分、該兩被告、尚在新關總會、案內汽車夫供同之行刦時間、爲七時二十分、則當時兩被告並未在塲、應即宣告無罪云、

駐滬美德總領回滬視事

駐滬美總領事克能海德總領事體爾君、先後回滬、照常視事、昨均函達許特派交涉員查照云、

日人私運軍火判決

日人藤田三宅、前乘北野丸郵船來滬、暗帶快鎗兩支、彈二百粒、希圖登岸後販賣圖利、嗣經發覺、搜獲贓物、解送日總領事署訊辦、昨巳判決、藤田拘禁二十五日三宅二十日云、

比國商業公司讌客紀

比國商業公司專管五金玻璃汽車呢絨顏料及各種建築材料事業、設事務所于仁記路十七號、大班爲賓臺華、總理爲黃韞甫、開幕以來、各方定貨、極爲踴躍、今晚該公司假座一品香讌請各界名流云、

日電房收發密電

本埠日本電信局、昨發表、與日本戒嚴令適用地段內往來電報、得用密碼、但有限制、(一)限於銀行業務及商業上必需不得已者、(二)字數在三十字以內、(三)另附譯文、

省教育會允律師公會借用會場

上海律師公會、訂於十月二十一日(星期日)開秋季定期總會、因本會會所開會時不敷應用、業於前日派員至西門外林蔭路江蘇省教育會接洽、借用該會會場開會、玆悉律師公會、昨接江蘇省教育會復函云、敬啟者、奉函敬悉、十月二十一日本會會塲倘無別用、可以借與貴會開會、特此奉復、即頌公安、

普益社發起組織衛生急救班

大東門外普益社、鑒於年來時疫頻生、急症暴病、與吞服毒汁者、數見不鮮、在當事者、每因事出倉猝、無從施救、往往在極短促之時間、喪失無數寶貴之生命、實爲可憫、用特發起組織一衛生急救班、敦請名醫擔任教授最普通者、如吞服鴉片金屬者之灌救法、溺斃死者之人工呼吸法、吊脚絞腸痧瘰痧及骨碎血流等急症之補救方法等等、表演盡致、對於手術方面、尤多實習之功、以期人人盡能明瞭急救之法也、聞已定於陽歷十月四日開班教授云、

民國路商聯會復選揭曉

民國路商業聯合會、昨日午後一時、舉行第五屆復選揭曉、玆將當選各職員披露如次、方椒伯正會長、王一亭、陳樂山、副會長葉惠鈞、評議長徐運新、幹事長田季恒、李慰蒼、文書員凌仲甫、傅在高、交際員周新初、會計員杜昌祥、學務員陳桂山、林大茂、調查員尤維之、葉葆生、庶務員顧馨一、潘伯良、裘養志、劉紫英、劉康樂、劉玉書、崔奇峯、李少白、蕭維卿、吳亮生、均選爲評議員、該會並定十月七號開歡迎新職員履新會云、

東山同鄉爲席湯案一函

周克新爲席湯案致同鄉會函云、逕啟者、同鄉席上珍被湯節之詐欺取財致命一案、業經高等廳第三審宣告終結、仍照第一審原判執行三等有期徒刑在案、嗣因何護軍使、以湯有過激嫌疑、令解軍署查訊、迄今數月、尚未訊斷、雖經席方氏等具狀聲請、未荷批准、即予歸案執行、長此以往、未免令人疑竇叢生、誼屬同鄉、義不容辭、用特函請僯念鄉誼、招集旅滬同鄉、擇日開會討論、俾得具體合法辦法、藉以振羣策羣力之精神、雪死者海底莫白之沉寃、以尊律法、而重人道、毋任切盼、

冠生園將有名人果子發售

九畝地冠生園、現以擴充招股手續、行將完備、經理冼冠生君、已將各種出品、添裝鐵罐、預備行銷遠處、近聞又製名人果子一種、其盒之一面、由許一鷗君分繪中外古今名人小像百人、旁註各人簡單歷史、色施五彩、美觀可愛、如此種果子發行之後、對於社會常識、大有裨益、冼君能寓通俗教育於食品之中、亦商界之有心人也、

青年會觀潮團昨日出發

本埠青年會觀潮團、巳於昨日午後一時、由北站出發、同往者百餘人、共分五組、公推李登輝簡又文焉少山樊發源君等爲組長、幷有該會幹事鈕立卿羅鍾瑞二君同往、聞該團由海寗教堂招待、將於今晚乘車返滬云、

加賞緝拿謀斃二警犯

謀斃閘北淞滬警察五區巡士賈富明張鳳嶺二命案內之兇犯野雞阿大、苗金奎、龐皮阿新、管阿毛、吳祥和等五名、曾由警廳先後緝獲、嚴訊不認、業已解送護軍使署訊辦、玆悉此案尚有木匠阿華、亦爲案內主要、自應緝案嚴辦、現照原定賞格、加增賞洋五百元、如能將是案濕證完全獲送、亦賞五百元、連前共賞二千元、巳飭軍警各探、購綫在緝木匠阿華到案、依法懲辦云、

教聯會代表參觀中華職業

全國教育聯合會各省出席代表、對於職業教育、極爲注意、此次來滬後、以中華職業學校、因於昨日下午二時、各代表如甘肅代表張文蔚王遵先、山西代表李尚仁、李賞德、山東代表范予遂、安徽代表史維現、直隸代表王鳳岐等、由江蘇代表黃任之君、偕同到校參觀、由該校校長賈伯遠君、出爲招待、畧致歡迎詞、幷述該校分科及種種設備教學訓育及學生自治情形、即導至各部工場、教室及宿舍辦事室、職工教育館等、參觀一週、各代表見該校之注意職工教育與商科學生打字實習之靈敏、工科學生之半工半讀、認眞工作諸況、大爲贊許、擬各回省竭力提倡云、

陸行鄉議會選出正副議長

本邑各市鄉自治會、近奉省令恢復後、業已次第成立、所有浦東陸行鄉鄉議會正議長閔起鳳、巳經故世、未能進行、當由各會員等、開會集議、遵照市鄉制第二十條第二項之規定、投票選舉、結果以陶鴻翔得票多數、當選爲正議長、季鴻勛當選爲副議長、除分別致函陶季兩議長從事籌備外、昨由該會呈報沈知事備案矣、

俄難民滋事之發落

昨有俄國難民三十餘人、各携行李等件、擁至浦東東溝一帶、沿途騷擾、該鄉第六分所聞悉後、深恐若輩擾亂治安、當即撥派通班警士、前往將該俄民等一併扣留、押登小輪、於午前解送上海縣公署核示、該署沈知事、因公晉省、由警察所主任警佐、傳諭將該俄民等一併押送交涉公署、轉解該管領事收管、免滋事端云、

周浦破獲謀殺親夫案三誌

浦東周浦鎮、破獲奸夫謀殺本夫案、已兩誌本報、玆悉此案業經南匯縣知事派員蒞場相驗緝兇、昨據周浦警局、查得死者桂阿香、於本月十八號下午、在橫沔地方、被顧阿春誘往二十三圖阿春家中當時雇吳厚生之小車、與顧同去、及抵顧家、款以酒食、自後猛斫、時有船夥陸文奎、年祇十六歲、上前力阻、亦爲刀傷、並被顧等嚇禁聲張、現陸文奎、亦逮案作證、小車夫吳厚生、奸夫姚關慶、淫婦桂秦氏、(名文寶)及姚弟阿三等、共計五名解縣訊辦、

粹華將開股東會

▲下月七日

南京路拋球場粹華製藥廠股份公司、現定下月七日舉行股東大會、除報告一年來營業外、對於營業前途、尚有所討論云、

上海中華匯業銀行廣告

本銀行奉財政部批准立案額定資本金一千萬元先設京滬兩行專營國內外匯兌以及各種存放欵項抵押貼現跟單押匯買賣生金銀等一切業務國內通匯地點北京天津青島漢口南京濟南九江福州廈門廣州汕頭奉天長春大連等處國外通匯地點倫敦紐約香港新加坡孟買東京京都大阪神戶橫濱長崎名古屋門司小樽函館朝鮮京城等處

電話 中央 營業室一九四一 經理室一九四六 匯兌室五六五

安腦祛毒水

化驗無毒旅行無阻善祛鴉片毒○嗎啡毒○海綠因毒○士的年毒○以及鎗上戒烟丸之切骨毒○凡海內外人受過以上諸毒之苦○毒速來購服庶免終身遺毒之苦

秋

咳→速服粹華杏仁精

燥→速服清血片

係採用道地杏仁提鍊而成專治痰喘氣急諸般咳嗽痰飲沖服五滴或十滴立能化痰平氣止咳其效如神服者稱爲保肺神藥唯一良品(每瓶四角)

功能清血解毒潤腸理濕清熱殺菌功效宏偉以治腸癰肝胃氣痛梅毒未清瘡疥遍[illegible]血熱血癧小兒胎毒婦女帶病亦莫不神驗稱爲清血聖藥保身靈丹洵非虛言(每瓶六角)

上海粹華製藥廠總發行所 英大馬路親仁里口

分銷處各埠大藥房

萬國九洲第一靈驗 耳聾聖藥

京都天寶齋啓

百多洋行案已解決

▲絲商議請加訂保障交貨手續方法

百多洋行不付絲欵一案、已由洋商絲公會邀請絲繭公所代表集議解決、所有廠絲十包之絲欵、已由百多如數付給、僉以百多之案、雖已解決、而此後解貨手續、遂應加訂保障方法、衆擬額請網協理在各洋行簽給之、收據上加訂華絲商解交洋行之絲、在未曾付欵以前、仍屬華商之貨、洋商無權處分、通知中外各銀行、不得受抵項之一條、訂定後、呈請駐滬各國領事立案施行、沈黃總協理允俟今日開同業大會時提出討論云、

天通庵路添設崗警之局示

滬北工巡捐局、昨發牌示云、案據協隆公司等函稱、敝公司等在天通庵路、先後建造協隆源源滋德天林等里房屋、約有四五百幢、市面繁盛、請即添設崗警、以保治安等情、查本局此次協助警餉、添設崗警一案、商准警廳于十月一日實行、據函前情、除轉請警廳核辦外、合行牌示、仰即知照、

江西路成豐莊之盜刼案

江西路二百七十八號門牌成豐錢莊、於前午後十二時半鐘突來盜三人、闖入店堂、各出手槍利刀、向店夥人等嚇禁聲張、將賬檯抽屜內四明銀行十元鈔票八十張、北洋銀幣一百元、小洋一千餘角、及其他各物約值洋一千七百元之譜、携之呼嘯而逃、經該莊主開具失單、投總巡捕房報告、捕頭立飭包探謝水泉與西探亨利、前往調查一週、並向事主詢問盜黨形式、據稱三盜均係身穿藍布短衫、一盜頭戴呢帽、餘二盜均戴鴨舌頭帽子、共有手槍兩枝、利刀一柄、向西逃去、該探等據情歸稟捕頭、轉請各捕房中西探捕一體蹤緝、務獲解究、

兩江女師之平民教育

虹口鄧脫路兩江女子體育師範、日昨舉行女子平民教育班開學典禮、來賓吳山等及全體學生三百餘人、首由主席吳天倪致辭開會、全體會唱國歌向國旗行禮、陸校長禮幸報告經過、略謂本校鑒於附近工廠林立、失學女子衆夥、爰本人類互助推己及人之義、商由全體教職員每夕擔任一小時義務、本校師範生兩人論助教之、報名者恆不絕、祇以校住有限、暫以二百人爲一期、習滿四月爲畢業、課本用中華教育促進會之千字課、另以幻燈通俗書籍等輔教之、以上用品、已由中華商務兩書館特別捐助、至其他開支有限、概由個人負責、以爲衆倡、深望在座諸君及他校仿效推廣收效實宏大焉、繼請來賓戈朋雲、馬貞代表沃雲興等演說普及教育之需要、師範生吳中淑張揭敏舞蹈、孫文英代表致謝、殿以茶點攝影而散、

少年宣講團近訊

▲抽還債欵 該團爲籌集建築上海通俗演講經費場、會於去年發行債券千號、茲定九月二十八日晚間、在少年路該團第一次抽還、歡迎認債人蒞團參觀云、

▲秋節宣講 游行宣講隊隊員錢玉成李元龍費席珍胡瑞麟葉志龍王君倩等、於中秋日晚、在西門內諦條路宣講（節用寶貴金錢）（救國須先自救）（大香斗害人實據）等題者、三百餘人、並唱勸世蘇灘及小調等、至十一時散、

▲歡迎張君 教育廳社會教育指導員張世毅君蒞滬、對該團頗信重、該團定昨晚（二十七日）在團舉行歡迎會、請張君演講社會教育、

銅匠被貨車軋斃

滬寧鐵路銅匠嚴鴻賓、（崇明人）於昨日（二十七）上午十時許、在北站棧房路第一路修理貨車上之老虎口、（即啣接車輛之鈎子）適有拖車機頭、拖帶貨車一列駛來、嚴不及避讓、致遭軋斃、車務總管韋燕君、聞報、親至出事處、察勘一周、並傳詢各關係人肇禍情形、以憑呈請局長從優撫恤、一面命將屍體移至站側、待其家屬到來、備棺收殮云、

程艷秋昨日宴客

▲請報界及票友

丹桂第一臺聘青衣花旦程艷秋等、業於十五日抵滬、昨日下午六時、假大新街悅賓樓、宴請報界及各票友觥籌交錯、極一時之盛、至九時餘、席畢盡歡而散、

文化學院附設日文夜班

西門方斜路文化學院附設之日文夜班、學費所取極廉、每月祇收二元、報名者非常踴躍、原定學額二十名、經已滿足、現應外界要求、添加學額十五名、明日起開始報名、定十月一日開課云、

求忠同學會復選紀事

洞庭西山求忠同學會、昨晚八時、在台灣路該會復選、開票當選汪名揚爲正會長、宋元植王崇喜爲副會長、繼公推（一）文牘、羅明善徐逸凡沈伯講李濟然、（二）會計、周介福葛鈺生、（三）書記、鄭岳鑫鄭子模、（四）庶務、汪旋雲金和笙、（五）評議員、陸志仁龐相初等九人、（六）調查員、臧仲雲秦嘉銘等八人、禮議決於本星期六晚、開職員就職會、並定於九月三十號、假西藏路寧波同鄉會開成立大會、歡迎各界參觀、入場券可向該會索取云、

榮昌祥大減價之盛況

南京路新世界對面榮昌祥呢絨號、開設二十餘年、對於採辦歐美名廠呢絨嗶嘰、無不精益求精、近因應時各貨、均已到齊、所有呢絨嗶嘰大衣呢駱駝絨帽絨毯等、於昨日起、舉行大減價、聞其價非常便宜、照平時打七折八折不等、昨日門市甚爲擁擠、數達萬金左右云、

公共公廨堂諭彙錄

昨晨公共公廨民四庭、由俞襄讞與英領麥君訊理、（一）協大昶號延律師控葉寶珊欠火腿洋案、（堂諭）准改期七天訊、（一）楊滄聲等請求給諭執管遺產案、（堂諭）准給諭楊滄聲等、將其故父所有遺產執管、報紙一張附卷、（一）唐啓元等請求給諭執管遺產案、（堂諭）准給諭唐啓元等、將其故父唐炳全所有遺產執管、報紙一張附卷、（一）薛邁羅控一個公司侯顧慶欠中國地毯公司尾找銀案、（堂諭）改期、

又午後民四庭、由張襄讞與日領清水君訊理、（一）王顧氏延律師控王菊卿離婚案、（堂諭）准免堂費、（一）鍾樂賓延律師控王成相欠借洋案、（堂諭）被告抗不到案、由原告呈出證據屬實、應照所訴之數、缺席判決、借據附卷、（一）雪如泉控周正清欠借洋案、（堂諭）被告抗傳不到、由原告呈出借據屬實、應照所訴之數缺席判決、借據附卷、（一）徐榮康控蔣金生欠米價洋案、（堂諭）被告臨訊不到、由原告呈出証據屬實、應照所數之數、缺席判決、（一）豫豐米店控潘子久欠米價洋案、（堂諭）被告交案之欵、着原告律師當堂具領交案、被告保單發還、此諭、（一）新康號控吳三林不付期票洋案、（堂諭）被告認欠屬實、應着被告償還洋二百七十元交案、期票三紙、附卷、（一）孟郎氏尤昭富等欠借洋案、（堂諭）着被告遵照九月一日堂諭履行、（一）張小毛控高士榮等欠借洋案、（堂諭）張錦榮交保、着被告償還原告洋二十元、分四個月還清、並堂費、此判、

周浦商會改選職員

浦東周浦商會會長一人、副會長一人、會董二十四人、特別會董四人、自十年分改選後、各職員現屆二年任滿、經會長張雪洲、按照商會法舉行改選、於前日召集開會、投票選舉會董、互選會長副會長、及推舉特別會董、當日開票、會長張雪洲、副會長湯蓬生、故當選連任、其他職員、略有更動云、

請相驗溺斃之印度人

曹家渡中華第一製革廠之看門印度人某甲、於前晚（廿六號）下午六時、不知如何溺斃在蘇州河中、事後經由該廠查知、報請官廳請爲勘驗云、

三俄女互毆判罰

文匯報云、住居密勒路之三俄女、因債務爭執、互相毆打、致一俄女之耳鼻、竟被咬傷、當時即將傷者送至醫院、餘者均押於捕房、昨晨經公堂審訊後、即判各罰洋二十元結案云、

茶館聚賭罰鍰

安徽人李玉農、在揚州路九十二號門牌、開設小茶館、因容留茶客蔣阿大金有戈汪石榮等、聚賭抽頭、被包探耿德標查見、以其違章、當將一併拘獲、連同賭具、一併帶入捕房、昨晨解經公堂、中西官訊實、判李罰洋十元、餘人各罰三元、一併充公、賭具銷燬、

粵人帶土傳訊

廣東人王林、因身懷鴉片烟土兩包、行經北山西路、被粵探蔡添查見、將王連同烟土、一併帶入捕房、着存洋一百元、保出候訊、昨由公堂提訊、被告王林情虛不到、中西官判將保洋一百元充公、烟土焚燬、

氣候報告

昨日下午三時十五分徐家滙天文台氣象預報告云、天雲晴爽、黃海及東海有新鮮之東北風、颶風趨向西北、而至台灣之東南、西呂宋與澄拉帶島之間、天氣惡劣、昨日本埠午後三時前在二十四小時內之溫度、最高七九·七、最低六四·四、去年同日、最高七四·三、最低六四·八、

來函

敬啓者、本日貴報本埠新聞欄內、載有褚輔成等八人、公宴黎黃陂於潤安里、其中列有賤名、但鄙人並不知有其事、即祈據實更正爲荷、特此上瀆、新申報諸主筆先生撰安、弟吳崑畋、九月二十六日、

▲誌謝● 昨承商務書館惠贈小說世界第三卷第十一冊東方雜誌第二十卷第十四號一冊謝謝

一星期間之集會表

日期	召集者	事由	地址
廿八日	洋商絲廠聯合會	常年會	怡和公司
廿八日	上海中南二區童子軍	校閱禮	乙種農業學校
廿八日晚七時	比國商業公司	宴會	一品香
廿九日	大慶祥皮貨局	開幕禮	拋球場
九月三十日	東北城商業聯合會	選舉會	福佑路第一三一號
三十日	洞庭西山求忠同學會	成立會	寧波同鄉會
三十日	滬太長途汽車公司	股東會	寧波同鄉會
十月一日	女權運動同盟會	徵求會揭曉	愛多亞路

時評

好整以暇 紅葉

我國人無他特殊性、而好整以暇之態度、實爲全世界人種中所不多覯者也、然此四字而果出於有經緯有秩序有應變之士、則誠爲幹練之材、如出闒茸無能之流、則其僨事有可斷言者、蓋換言之、實即因循坐誤而已、

國事之阽危如此、外力之侵加又如彼、試一環顧吾人之周境、無異燕處危幕、魚游沸釜、一轉足間、其顛覆糜爛、不難立見、而自上而下、自富而貧之國民、靡不嬉酣如故也、優游如故也、凡有可以娛樂之事之景之地、直可置危殆於不顧、依然般樂怠傲、以行其得過且過之慣習、一若除此無足繫我懷來者、

記者之爲斯言、非故欲暴我國人之短也、試僅以八月十八杭州與海寧之觀潮一端證之、日來滬杭車中之熙往攘來者、除却苦力勞工、與夫小本經營之輩、而外、其餘如政界商界學界各方何一不共停頓其本身之職務、紛紛而往、以一參盛會、且當此敵燄方張、憲法未成之際、即國會中之議員、諸君亦不憚跋涉之勞、徜徉尋勝、而僕僕於道途、不懼伍大夫竊笑其私而忘公、是何好整以暇之至於斯極耶、

香港綠雲藥房

止咳

養津王液膏

鄙人舊歲三月間偶患傷風咳嗽致日亦未曾治癒後咳嗽加重日夜深北痰中帶血稍有氣急自請醫治不藥未效後余閱申報載有上海三馬路大舞臺對面香港綠雲藥房祖傳秘方化痰止咳定喘天下第一靈驗余閱之後嘗託郵局滙洋二元計服下果然咳止氣平後再購一料原效四元此膏服完身體漸漸復原至洋巳一年餘矣未曾復發故特登報今謝以告世人患咳嗽者須服止咳鳴津玉液膏幸勿失之[illegible]

南京城內鼓樓范永章謹啓

商業市況

洋厘愈疲銀拆尤高

▲洋價跌一厘二毫半……銀拆高至四錢二分

昨九月二十七日、洋厘市面、愈趨愈疲、計早市收盤價、爲七錢二分一釐七毫半、較前日早市價、又小一釐二毫半、外埠對於現洋、絕少需要、而來源如南京等埠、仍有裝來、市面已有供過於求之勢、此價之所以步跌也、午市收盤價、竟小至七錢二分○五毫、結果與前日相較、計跌小一釐二毫半之多云、

銀拆趨勢、步見高翔、市面雖有日上竿頭之勢矣、推其原因、（一）因銀行收欵衆多、（二）因洋厘大跌、其早市收盤價、計爲三錢八分、較前日早市驟高一錢五分、午市收盤之價、計爲四錢二分、故結果較前日驟高一錢八分云、

大條銀又見湧到

▲計共到二千三百數十條……其餘進出不多

昨日大英公司船進口、計共運到大條銀二千三百二十六條之多、其中計麥加利購進六百○四條、滙豐購進一千七百二十二條、此外僅有現洋進口、計中國由南京裝到十六萬元、出口市面、亦不熱鬧、僅由中行裝往南京大條一百○四條而已、觀查銀行存底、計現銀共爲二千二百○二萬兩、現洋共爲三千五百五十二萬元云、

外匯明平暗硬

▲其內盤結價……均較前日□賤……標金市而……已呈疲勢……結果價較前日小一兩

昨日大條銀價、計近遠期均縮一八七五、故近期掛牌爲二十一辨士八七五、遠期爲三十一辨士三七五、標金交易尚不十分定淡、毛盤趨勢平定、入後稍見鬆動、故晨間開盤價爲三百三十兩○八錢、較前日漲上四錢、移時由三百三十兩○六錢、高至三百三十兩○八錢、是因大條見縮之故也、外滙開盤、牌價除法郎長十五枚、印度縮一羅比半、意滙小十利拉、瑞滙小二福藺令、其餘各無上落、英滙掛牌價三先令一辨士、美匯七十元○二角五分、東洋六十九兩七錢五分、均與前日相同、內盤英滙賣價、十月份三先令一辨士三七五、十一月份三先令一辨士三一二五、十二月份三先令一辨士二五、美滙售價、近期七十一元二角五分、遠期七十一元一角二分半、東洋結價近期六十八兩五六二五、遠期六十八兩六八七五、均尚平定、其後英滙雖稍有改變、而結果毫無上落、美日兩匯近遠期則各長○六二五、標金市價、外滙揭曉時、以先令不動、故僅三百三十兩○五錢、稍時且跌至三百三十兩○二錢、午後十一點鐘、始回高至三百三十兩○七錢、此後因賣戶較多、成交價逐盤小至三百二十九兩五錢、收盤市況平定、價計三百二十九兩九錢、午後開盤三百二十九兩八錢、其後漲落、常在三百二十八九錢至九兩九錢之間、收盤計三百二十九兩四錢、結果較前日適跌小一兩、外滙市況、日滙平穩、價少改更、英滙市價畧硬、近遠期價各長○六二五、美滙初無改動、收盤近遠期價、又長○六二五、銀行成交數、計安達進元月份先令五千磅、價三先令一辨士二五、道勝售出十二月份英匯一萬五千磅、價三先令一辨士二五、其後購進十二月份美滙十萬元、成交價爲七十一元一八七五、至二五云、

成都滙價暴漲

▲京津濟青均未開……餘則漲多於跌

昨日國內匯兌、據華商銀行公會集議市價、大致漲多跌少、烟台銀匯比節前縮去二兩七錢五分、價爲一千○四十六兩七錢半、洋匯勿動、爲一千元、漢口銀匯掛牌價爲一千○三十一兩二錢五分、較節前跌去一兩、洋滙則改長四元二角半、計一千○十二元、九江安慶銀元各爲一千○○八元、南昌爲一千○○九元、蕪湖一千○○七元、比節前各漲一元、成都銀匯驟漲三十兩、價爲一千一百三十兩、洋匯同增三十元、計一千一百三十元、其驟漲原因、說者謂係兵亂又劇、銀欵寄運阻碍、致匯價趨高、惟重慶萬縣則各無改動、足見消漲之不同、濟青京津均未通匯、故價無開出、此外各無上落云、

米市步見鬆落

▲價跌一角至三角不等……後市如來貨仍湧……或將再呈鬆勢

昨日閘北米市、來貨尙多、去胃稀少、致河下新貨、逐步鬆落、常錫破糙小三角、閘里薄稻小二角、西新粳小二角、東新粳小三角、麥白尖小一角、大子尖小一角、另、新客尖小一角、羊尖及白元不動、來船計常錫五艘、閘里、崑山、宜興、江陰、洞庭、蘇州共十六艘、丹陽三艘、溧陽二艘、全市斛開白米三千餘石、尖米五百餘石、市盤常錫白破爲十三元四角、次十三元一角、中次自十二元四角至十一元、興里南粳十一元八角五分、茭白尖十二元○三角、大子尖十元零二角五分、陰花十二元、西新十一元一角、東新十一元、廠機客尖九元一角、如來貨仍湧、後市尙難望起色云、

絲市毫無轉機

▲昨祇成交搖經黃絲二十六包……行市較漲五兩

昨日星期四、洋莊絲市、毫無轉機、各歐莊對于廠乾二經、進胃已定、日絲商以橫濱正在籌備復業、態度異常鎮靜、故對於廠經進意亦淡、昨祇印莊等購進沖河黃絲二十二包、價四百九十五兩、又搖經四包、價自八百另五兩至九百二十五兩、行市因貨缺而較漲五兩云、

茶市漸趨暢旺

▲價格仍難回高……市面尚未許樂觀

昨日本埠洋莊茶市、路莊土莊兩路之綠茶與溫州紅茶、交易已稍暢旺、但其中大郛一項、美莊仍未動辦、名貨開出價格、又未回高、觀察大勢、市面尚未能認爲見佳、珍眉成交六百四十五箱、仍由天祥保昌謙義等行買進、來路莊貨、售盤自四十七兩至六十五兩、土莊改製之貨、售盤三十二三兩、較前日均無漲縮、行業已開辦、惟銷路不大、市價極低、市面尚無發展之希望、昨市總計成交九十三箱、價自四十五兩至五十三兩、較開盤之初、約跌二十兩、其餘秀眉貢熙針眉等項、除貢熙略爲疲滯外、餘均堅定、紅茶市面、依然穩固、昨市溫州土莊兩路之貨、由保昌祥隆八巴利□行、買進五百六十三箱、售盤自二十五兩二錢五分、至三十兩、二錢五分、市價頗爲堅硬云、

棉市轉呈俏勢

▲現貨成交頗旺……價趨堅定……期貨成交畧減……價則飛漲……外棉市情……印英仍疲……美見回漲

昨日本埠棉市、人氣稍形轉堅、此以紗市略好、而美棉亦見回高故也、市上現貨交易、計有怡和進火機花一千包、價三十八兩、送廠、約期三禮拜解齊、云龍出、又進陝西花五百包、價四十兩、陳公茂出、又進南市花一千包、價三十七兩、祝蘭芳出、廣郛進姚花五百包、價三十四兩四錢、姚郛出、期貨計有日信進大機花一千包、價三十五兩五錢、三井出、十一月十二月交貨、美隆洋行進陝西花五百包、價三十六兩、十一十二月交貨、漢郛出、交易所方面、棉業前市開出通花價、九月期開出、統益進姚花一千包、價三十四兩七錢、較前日大九兩、十月期三十八兩一錢五分、較前日大四錢、十一月期三十三兩○五錢、十二月期三十六兩五錢、後市四出九月期四十六兩四錢、較前日大一錢五分、十月期三十六兩三錢五分、較前市大一兩七錢、十一月期三十六兩二錢五分、較前市大二錢、十二月期三十六兩七錢五分、較前市大三錢五分、全日共成交一萬三千八百擔、紗約棉市據稱、初以天時不佳而漲、後以南市預賣而跌、但終以多頭援助而再漲、計價十月期爲二角八分五釐、較前日大十七個磅音、五月期爲二角七分七釐一、較前日大三十六個磅音、現貨爲二角九分二釐五、較前日大十五個磅音、以美匯售價、每百磅計元四十一兩六錢三分、每擔計元五十五兩五錢一分、較前日大六錢七分、利物浦棉市、依然趨疲、價計十月期爲一五·八七辨士、較前日小·○八辨士、現貨爲一六·七八辨士、較前日小·○七辨士、一月期爲一五·三六辨士、較前日小·四三辨士、合之我國規元、每百磅計元四十五兩三錢五分、每擔計元六十兩四錢七分、較前日小一兩一錢三分、孟買棉市雖趨軟弱、惟較前日爲堅、計價平茄爾爲四百十二羅比、較前日小四羅比、奧姆辣爲四百七十羅比、不動、勃洛去爲五百十五羅比、較前日小一羅比云、

五金市勢愈呆

▲到貨湧旺……買戶觀望……故售戶都有削價謀脫之勢

昨日（二十七）五金市況、愈趨滯呆、因客郛交易、尚難發展、本埠工廠及建築郛雖有活動、然爲數甚鮮、兼之底貨充厚、來源不絕、市勢遂不得不疲、昨市茶會祇牛莊、大連・安東・漢口等郛畧有買進、本街除建築品外、尚未見大批售開、瓦楞鐵近日到貨仍湧、買方以東莊無復勵希望、皆欲削盤脫手、故價格步縮、二十四號開十兩○五錢、二十六號十二兩、二十八號十二兩二錢五分、平白鐵去路、亦殊平淡、六十張英貨大盤已跌至十二兩五錢、四十八張飛鳥至十二兩七錢五分、紅鳥至十二兩五錢、彗星至十二兩二錢五分、什牌自十二兩至十二兩一錢不等、全市祇開出三十餘箱、美貨四十八張紅人頭牌亦跌至十三兩七錢五分、洋釘交易、頗形清疲、而到貨尚旺、致市盤搖搖不定、一寸至七寸法西釘普通貨售六兩六七錢、瑞士貨好一二錢、方釘雖有七兩開價、然實際亦祇售六兩七八錢、竹節鋼來貨甚多、且聞日內又有裝到、故昨市開盤、自二分至一寸均小去五錢至一兩、船鋼板尙疲不一、日昨做開五釐與二厘半貨廿百餘擔、點錫走場平常、青鉛亦寥寥可計、惟價尙得以站定、此外各貨、如鉛絲・鐵絲・銅條・扁鐵・綫格兒等皆有低無漲云、

丹綢交易頗暢

▲市盤因絲價高昂之故……亦甚堅挺

昨日（二十七）丹陽綢紗及華絲葛市況、尙頗暢達、客幫如漢口、福建・天津・烟台等、皆有買進、本街去路稍平、來源因絲價上漲後、產地出貨較少、故市盤甚挺、昨市共售開綢紗四百疋、絲葛二百餘疋、尺六名機冠湖開一元一角九分、冠湖開一元一角七分、杭衣開一元一角三分、普通絲葛自三十八元至四十二三元不等、杭貨公盤尙未開定、交易不甚暢旺云、

公布欄

上海地方審判廳

▲民庭判決案

一件判決王啓滄與謝慰農因債務涉訟上訴一案（主文）本件上訴駁斥訟費由原告負担 一件判決陸濟與溫紹良等因還欵涉訟一案（主文）原告之訴駁斥訟費由原告負担 一件判決俞阿龍與盧和尚因會欵涉訟一案（主文）俞阿龍之請求駁斥訟費由俞阿龍負担 一件判決徐世祥與陳雨生等因租屋糾葛一案（主文）陳雨生應償還徐世祥至本年六月止房租洋十十元高海峯應償還徐世祥至本年陰曆六月止租洋九十三元五角徐世祥其餘之請求駁斥訟費歸徐世祥負担十分之七高海峯負担十分之二陳雨生負担十分之一 一件判決王惻德與李阿祥等因債務糾葛一案（主文）李阿祥應償還王惻德本洋十二元利息小洋四角胡金有應還王惻德洋二十四元訟費歸李阿祥負担三分之一胡金有負担三分之二本判決應予假執行 以上九月廿七日

▲刑庭判決案

一件朱慶泰行使僞幣誣告預審一案（裁決主文）朱慶泰犯刑律第一百八十二條之罪名應予起訴其他部分應不起訴 一件豫子仲等略誘一案（判決主文）豫子仲略誘之所爲處五等有期徒刑八月未決羈押日數准予折抵陸桂馨幫助略誘之所爲處五等有期徒刑四月未決羈押日數准予折抵王愛人幫助略誘之所爲處五等有期徒刑四月未決羈押日數准予折抵賣契一紙沒收 一件朱孫氏等傷害誣告僞證一案（判決主文）孫長福輕微傷害人之所爲處拘役十日未決羈押日數准予折抵其他部分無罪朱孫氏無罪張長氏無罪 以上九月廿七日

上海地方檢察廳

▲批示

楊蘭如狀悉該民并未叙明貨所稱故意傷害等情其第二審亦不歸本廳管轄未便准予受理仰即知照此批 孫啓元狀悉朱某如有藉端尋釁情事該民儘可隨時報請崗警帶廳訊辦所請不准此批 程松清狀悉已於前狀明白批示在案毋再多瀆此批 徐錦慶狀悉案正偵查仰即知照此批 包販陳狀悉候訊明核辦此批 龔頌爵狀悉本案業經處分不起訴在案毋再多瀆此批 王雲洲狀悉該民因傷害案件不服甌海聲明上訴應向高等廳呈請核辦本廳未便受理仰即知照此批 吳玉崗狀悉此批 王楊氏狀悉此批 蔣戴氏狀悉仰覓妥保來廳候核辦此批 于孫氏狀悉候傳案訊奪此批 路琴書狀悉仰遄來廳候訊此批 潘惠人狀悉仰即來廳候訊此批 邱陳氏狀悉此批 張阿方姑候同級審廳核轉此批 姚振棠姑准飭將留妻提案後再行核辦此批 陳彤士案已訊明確難准保此批 以上九月二十六日

京都天寶齋 補腎衍慶丸

舖設上海二馬路中街八十二號門牌 京都天寶齋

商情市價

▲九月廿八號星期五

外國滙兌

▲昨上午九點半滙豐銀行掛牌行情列左

京津漢滙兌

金市

銀樓

外幣市價

銀洋錢市

蘇州金錢市

杭州金錢市

外國股票

上海證券交易所

▲九月廿七日 ▲第一市做開行市

上海證券物品交易所

▲九月廿七日 ▲前市定期行情

麵粉交易所

▲上午市價

滬南米市

新閘米市

蘇州米市

雜糧市

油荳餅市

現貨麵粉

花紗市價

本機粗布

本機斜紋

煤油市

船期

▲輪船進口報告 ▲輪船出口日期

長江出口班 寧波出口班 通州揚州班 定穿石海班 定海石浦海門班 汕港粵出口班 崇海出口班 威海烟津班 青島班 烟台天津班 福州班 厦門班 香港廣東班 牛莊大連班 重慶班 大連塘沽班 漢口班 海參威班 香港小呂宋班 香港出口班 各國郵船出口班 美國舊金山班 美洲溫哥武班 西雅圖出口班 印度孟買班 英國倫敦班 意奧出口班 日本出口班 波特蘭班 法國郵船班 德國出口班 各國貨輪出口班

飽痔瘡立能連根脫落

始創珍珠人參鹿八寶化痔丸此丸獨重珍珠熊膽人參鹿茸專治一切惡痔服之立刻消患無形不效還洋

京都天寶齋 經驗良方 天花無毒

第一婦科降子丹

京都天寶齋 婦科種子仙丹 服後受胎極速 如不信者有法可試素未生蛋之雞飼以此丹半月後蛋自生矣

舖設上海二馬路中市直街 京都天寶齋啓

腎病可無憂矣

請看對於第威德補腎丸之贊許

背痛頭痛眩暈及一切類似之病症都是腎病的先兆腎部康健則能將體內毒質融化由小便順序洩出否則腎部衰弱失常不能職司排洩則毒質存留體內而頭痛背痛骨痛瘋濕以及相類各症因之起始矣

牟桂森君

請閱天津西門外西頭王家大門天津國貨售品所牟桂森先生來函所云即可知彼如何證實此丸為專治腎病之唯一靈藥也彼云余今夏患頭痛背痛迭治不愈最後乃由貴處贈得補腎丸樣藥一瓶服後覺甚滿意於是再由敝處藥房購服多瓶非僅愈我病苦且覺身體亦較前強健矣云云諸君何不享牟君所已享之健益耶

經驗牟之忠告凡患下列各症速服第威德補腎丸

背痛 骨痛 骨節疼痛 瘋濕 腰痛 腎痛 腳瘋 小便刺熱 癥脹 腎炎 石淋 偏濁 膀胱虛弱 遺精 尿床 以及各婦科諸症

各大藥房均有出售

價目 大瓶每瓶洋二元七角五 小瓶每瓶洋一元五角 大六瓶洋十五元 小六瓶洋八元

英商第威德製藥公司 上海四川路三十一號 上海中華郵政信箱第九四五號

英國製造

贈券（新申報）
如君尚未用過此種奉送樣盒請將姓名住址寄下附郵票一角即當原班寄贈樣品
省 城 街 鎮 號 君收
將此券剪下寄交本公司

小評論

（大）

謠言犯

散佈謠言。教人吃屎的大同教。據說是唐煥章江希張發起的。後來江希張登報聲明。說他沒有與聞此事。同時却有江朝宗在京散佈邪教傳單。搖惑人心。致被曹錕派軍警監視行動的消息。去了一江。又來一江。很可說是「不盡長江滾滾來」啊。

講到江朝宗。他曾做過步軍統領。又曾做過副署總理。總算是個頭等闊人。散布幾張邪教傳單。有什麼不了的事呢。哦。我知道了。曹三預備進京。過他的總統癮。老江却在那裏散佈謠言。觸他霉頭。所以要來報復一下。再不然。曹三的大選費還有點靠不住。所以要在金丹犯之外再捉幾個謠言犯。敲些竹槓湊湊數兒。恰好老江碰在頭上。說不得拿他來開頭刀。發個利市啊喲。這句說話如果「不幸而言中」。那麼很可仿照「金丹總統」的成例。再上一個「邪教總統」的徽號哩。

小專電

●此間各茶食店各種月餅。銷路至佳。惟南腿猪油月餅。銷路不佳。因各議員不忍自殘同類之故。（如是）（北京）

●財政部籌欵無着。甚爲焦急。有人提議。謂明年中秋節。每個月餅可收稅若干。所得必多。（我聞）（北京）

●前日（十六日）法公廨將歷年充公之煙土煙具。故用垃圾車運至盧家灣電車公司窰內焚燬。在馬路上經過。一般煙客見之。多垂涎不止云。（情橋）（本埠）

小新聞

刼中餘生譚

（邱良玉譯）

以下一段極可悲慘之記事。乃十五齡之女郎所記述。刋於九月念三日大陸報。此次日本地震。其母及幼弟均脫險。幾經艱苦困難。始克避難於神戶。相傳其父被難於東京云。（以下乃女郎之自述。人名皆隱諱。故照譯。希閱者諒之。譯者附識）

自地震發生以來。已一星期於茲矣。余等歷經艱苦困難。始得安居於某某之家。刼中餘生。殆亦夢中事耶。回憶當時瓦片橫飛。屋椽傾折。牆也磚也。紛紛下墮。余等在室中。幾如衆矢之的。倉皇遁至門外。各抵門以支持。蓋地震劇烈異常。無人能穩立不倒。繼竟不能自持。乃躺於地上。約五分鐘。B是時適已離家。往觀影戲。彼於搭乘電車時。地忽大震。跌於車外。彼復得倖免倒屋之壓斃。死裏逃生。奔回家中。余等見B。中心大慰。蓋母親正提心吊膽。深恐B之或遭不測焉。於是相將登對門貨車上。兩手緊攀樹枝。悉如其他災民所爲。蓋作匿避之所。因地殼動搖益劇。實不能再耐站立也。余等立於貨車上。僅十餘分鐘。即見殘傷者之舁送醫治。有孩童折一臂者。有頭顱破碎。血流滿面者。男子婦女。咸帶血奔跳於街中。大聲呼痛。種種悲慘情形。不一而足。最令余奇怪者。日本醫生於十分鐘內。即來醫治傷者。其敏捷實令人莫解。余等稍受微傷。僅數疤痕而已。

余等身上所穿者。俱係破舊之衣。因廚司前數日已辭去。阿媽（即女僕）亦於昨晚離吾家而他往。故地震方發生時。母親正在親事烹飪。余則在旁襄助一切。A是時適在憩浴。故身上所穿者。僅浴衣一套。母親僅御一短衫。余則穿一舊衣。余等既不穿襪。又不穿鞋。如此裝束。余等相視。亦啞然失笑。母親堅欲入屋內。取其所穿之鞋。余急阻之。因屋內石片猶塊塊下墮耳。母親卒弗聽。冒險入內。取其鞋出。但其面色灰白。余詢其故。母親曰。園室什物器皿。悉蹂躪不堪。奈何奈何。余等即欲保全之。已無能爲力矣。言甫畢。而火焰熊熊。自遠來。余等急跳至一空曠之場。目擊場周屋宇。悉遭焚如。余等雖私慶得避火災。然無一米之食。渴喉燥臍。饑腸轆轆。其苦可知矣。

塲中如余等之避難者。何止盈千累萬。四週火燄融融。時或地震大作。異時漸入暮境。余等無物以飲。無物以食。又無物以睡。久而久之。數日人見余等窘狀。頓生惻隱之心。將其所餘食料分贈若干。其所貽者。爲餅乾與罐頭牛乳。余等即賴是而果腹。若是人之待遇我等。不愧仁厚者矣。是夜目不交睛。時時地殼震動。火勢愈燒愈近。危險殊甚。又時聞油池等之爆炸聲。仰望天空。則滿佈紅光。蓋橫濱全城正在火炬中時也。餘如YOSTUKO NIGISHI HOMOKO 三村。亦罹火災。其時一種哀慘景象。閱者當能想像得之矣。翌日六時起身後。A與我復尋余等之故居。藉以搜收什物。一路見HOMOKO全村人家。俱成瓦礫之塲。A告我。初至其地。幾不能復認何屋爲余等所居住者。搜尋移時。見余等所藏夏衣錢單等。悉成炭燼。二禮拜前。父親自東京帶下之留聲機。與新唱片。亦已燒燬。更令余心痛。余家全屋所剩者。祗母親錢袋內日幣七十元。及余之二十餘元而已。迨歸至母親處。告以全屋付之一炬。家中點物無存。母親唏噓不已。於八時。余等各食餅乾二片。並飲混濁之水。聊以解渴充饑。亦所以當早餐也。九時半。二客來謂曰。爾等久避此間。終非善策。不如若其他西人之奔走橫濱。另搭輪船之爲得計也。余等深感之。乃一一隨之行。

當余等至橫濱。一路見餘燼尚未熄滅。房屋有半毀者。有自頂至基悉行燒毀者。屍體遍地。有母抱其子之屍體而哭者。是情是境。直令余不信世間之事有若是其悲慘者。余以無鞋。裸足而行。街道以火後尚熱。余雖不慣行此。然事到臨頭。不得不免強一行矣。余等約行三小時許。即有一小艇渡余等至大輪。該地據山峭壁巉巖間之房屋。亦齊焚毀。昔日固高厦華屋也。而今安在哉。余于路中見有極美觀之犬。因饑渴而癲狂。或夭斃者。實堪憐惜。各輪所載難民。咸擁擠異常。余等費盡周折。始得搭乘一輪。水手拖余等至甲板。同時英美災民上船者甚多。船上油水泥漿塗抹滿艙。一如是輪之方受淹沒而撈起者。船上搭客。婦哭其夫。母哭其子。間有因創痛而呻者。受傷之犬亦狂吠不已。船身抑揚飄蕩。蓋地震猶未停止也。於此顛簸不定之船上。復聞斯擾擾聲浪。實令人頭爲之昏目爲之眩焉。

余等所搭之船。名STEEL NAVIGATOR。余等一一魚貫自船之腰部而入內艙。是時母親神志昏憒。一如他婦。船上水手待余等甚善。及晚出毯帳毛毯之屬。俾余等作被褥以寢眠。船中搭客大半睡於甲板上。余及余之數友。睡於輪上之救命船中。是晚風吹甚緊。余等既無遮蔽之物。況身上僅穿單薄衣衫。故翌晨起身時。咸受感冒。直至余等抵神戶後。余之傷風仍如故。

抵神戶時。見無數人於埠上迎接逃難之民。母親與余。俱屬目四望。以視有無熟識之人前來慰問者。然終未見父親耳。少待。某某先生來船上。詢余等係何人家族。余將始末盡告之。彼乃另雇一小艇。送余等至東方飯店。遇某某。據云未見父親蹤跡。母親聞而大號。蓋伊滿望於該飯店得遇父親也。現得此不祥消息。能弗使伊痛心耶。飯店中人。先餉余等以茶點。繼引余等至一室。室中滿擠災民。類皆昔日豪富。而今日驟窮者。彼輩給我等以衣帽鞋襪。一一閱換。擇其合稱者著之。飯店中衣服堆滿。即如牙刷牙漿之瑣屑細品。亦籌備週到。余對於神戶人民之優良待遇。心焉德之。惟有最可怖之事。入余等耳鼓者。有人謂曾目擊吾父已死。有則謂曾目覩吾父尚在。如此疑竇多端之新聞。最易顛倒魂魄也。

小消息

●寋華舞臺太子害太子。已於昨日開演。安舒元飾朱元龍。張銘武飾朱文運。劉玉琴飾花異異。劉瑛儒飾唐貴妃云。（某）

●麒麟童來滬。隸亦舞臺之說。已打銷。業於中秋節前三日偕王靈珠由京抵津。搭入大新舞臺。十三日登臺。打泡戲爲「月下趕韓信」（周）及「春香鬧學」（王）云。（廿自津寄）

●心心照相館櫥窗內。陳列黎黃陂氏肖像。行人環觀如堵。（五）

小談話

（可）

今日閒話

玉虹遙望青山隱。隱有如一抹。忽覺天風吹海立。好似春霆初發。白馬凌空。瓊鰲駕水。日夜朝天闕。飛龍舞鳳。欝葱環拱吳越。此景天下應無。東南形勝。偉觀眞奇絕。好似吳兒飛彩幟。蹴起一江秋雪。黃屋天臨。水犀雲擁。看擊中流楫。晚來波靜。海門飛上明月。此吳琚湻熙十年八月十八日侍上皇錢唐觀潮奉論所賦酹江月也。蘊村姻丈每吟諷之。謂其氣勢俊偉。雅稱斯題。惜鋪叙事實過於膠滯。漸開南宋堆砌之門。其言可謂切中詞病。然數百年來。賦錢塘潮者。因猶推此公獨步也。

小申報徵文新例

（一）本報特闢小專電小新聞小消息三欄。皆以趣味雋上事實新穎而不涉謾罵者爲合格。其酬例分三種（甲）三角（乙）二角（丙）一角（皆以每條計算過長者加贈）

（二）本報徵求短篇文字。如筆記詩話遊記劇評諧文笑話趣聞等類。不拘創作翻譯。文言白話。但以意味雋永文筆明達爲尚。其酬金亦分三等「甲」三元「乙」二元「丙」一元（以每千字計算）

（一）本報徵求長篇劇本。如海內文士已有成稿者。請即掛號郵寄本報館小申報編輯部。收其酬金。與後再訂。不合者一月之後掛號奉璧

（一）本報對于婦女兒童各種文字。以及新舊文學的批評可供世人研究或討論者。尤爲歡迎。其酬金如短篇文字例

（一）投稿諸君應于來稿之後。書明住址。加蓋圖記。以備付酬金時查核。其須還稿或不受酬者亦須書明。並附寄還稿郵費。外埠三分。本埠一分。掛號一角

（一）本報酬金除特約者外。均在次月初頭算給。到時並登本報通知

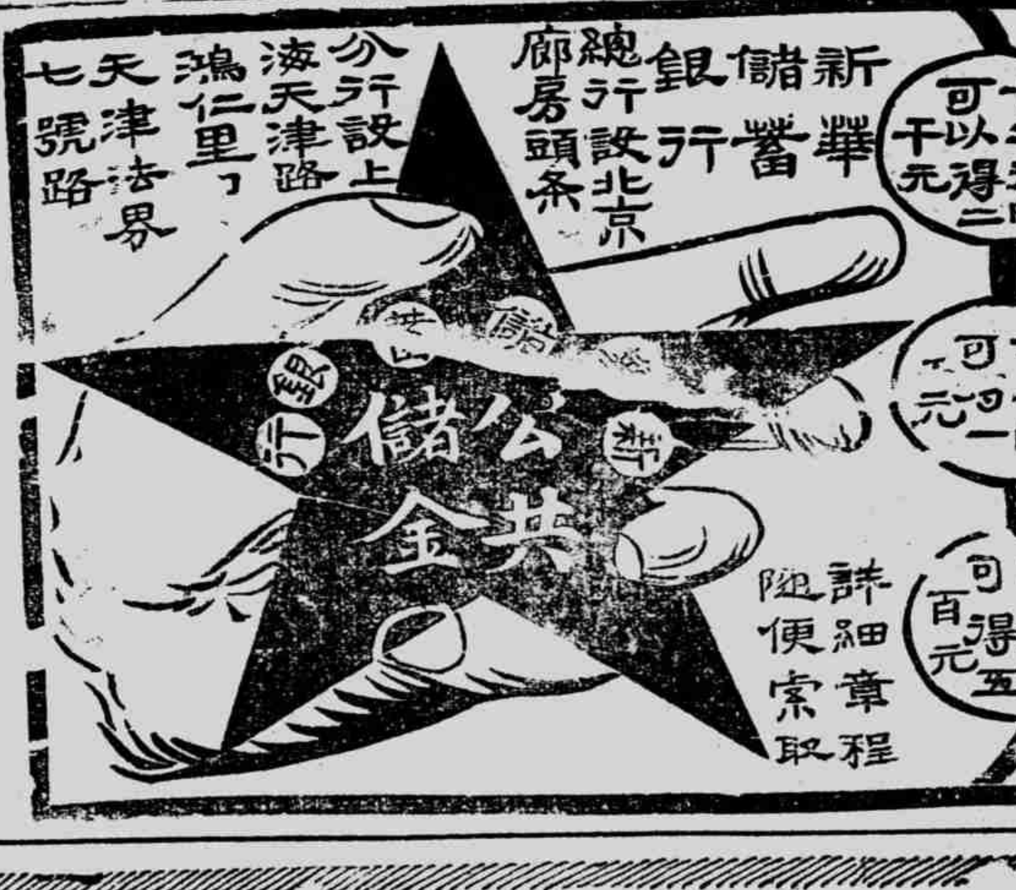

煤氣燈

煤氣燈爲最廉之燈光。中國式住宅或市房欲裝配煤氣燈。本行可代爲裝接。不另取費。欲知詳細。請函達西藏路五號大英自來火公司可也

241

人同此心　心同此理

大愛國牌國貨香烟送人自吸均極相宜

中國南洋兄弟烟草公司啓

文苑

中秋口占寄內　(孕愁)

携家作客復離家。兩地相看月不華。盈缺不關吾輩事。本無秋思到天涯。

十年九有別。君時何用今朝怨。別離老去綺情都懺盡。遺愁惟有數篇詩。

韶光容易又秋中。跡縱相違意自通。一事思量難遣去。累卿飄泊與儂同。

君鄰西子我春申。大好風光不讓人。兒女情懷成往事。好持杯酒證前身。

諸文

吾之觀潮談　(潁川秋水)

客有詢於予者曰。中秋往矣。潮生日矣。君與子盍泛舟於曲江之濱。觀乎潮天捲地之巨潮。以一擴眼界乎。靈胥怒。海若驚。擊走雷霆。此潮之澎湃聲也。萬馬奔。六鼇動。怒搖山岳。此潮之震撼勢也。果具豪興。舟且備矣。子其速往。秋水生曰。勢止鑫赭。聲震錢塘。蓋之已久。豈病未能。然竊身人海。何往非潮。倒海翻江。東盪西激。回旋往復。其勢洶洶。則政潮也。潟隴所積。漸成江湖。雖少淵源。無風亦浪。此學潮也。甚至口腹累人。起鬨飯風潮焉。薪水無着。成索薪風潮焉。彼夫酷海之波瀾。情天之風浪。猶其小小者耳。果具慧眼以縱觀。自有驚心之駭象。亦何必遠涉曲江。觀一綫之濤頭。始行稱快也哉。客黯首曰善。於是能曲江之行。而秋水生即吮毫伸紙。詮次問答之詞。作吾之觀潮談。所可愧者。自問無韓潮蘇海之奇才耳。

劇談

評「情天補恨」影片　(誠難)

「情天補恨」影片。前晚開映於卡爾登戲院。此劇為愛情之劇。為電影名女伶伊威爾卡門女士之傑作。劇中述一可憐之孤女名安吉者。在孤兒院時。為羣兒所侮。師長所棄。富翁某欲收作螟蛉。又為其師所阻。後為一賊人之女為其驅策。卒以被逼行竊。在街車中又遇巨騙強生者。見其姿首可人。因以甘言哄之。遂與強生共同行騙。後無意中於酒肆遇少年著作家勞勃脫。強生知勞氏為情塲失意人。因假言與安吉為兄妹。擬乘間設計行騙。詎安吉與勞氏相處日久。未免有情。雖幾經風波。而情不稍殺。卒成夫婦。茲將觀劇所得者述之如下。

偷安吉者。為名女伶伊威爾卡門女士(JEWEL CARMEN)。女士容貌娟麗。舉止活潑。為此劇最重要人物之一。當其於街車行竊。乘客之錶為暗探所獲。安吉大驚而哭。後乘客言錶非其所有。安吉忽收淚怒目視暗探。欲其還錶於彼。息間已更易其態度。及與勞勃脫發生情愛。勞欲作小說。每苦不得資。小竊物之法不能形容盡致。安吉乃一一為之告。且示以手術。此時之安吉。一方雖在竊賊。然仍不失其天真爛漫之態度。一方為情所迫。已忘其己身之為騙子。表情甚佳。至強生逼安吉騙勞氏銀時。此時安吉之心目中。祗有勞氏一人。無復有強生在。雖懾於強生之威。終不受勞之銀。伊威爾卡門女士演來處處中節。無疵可摘。惟酒肆中初見勞氏於去大衣時之一副神情。然是難看。又其所攝之小影一張。亦不見佳。

勞勃脫。為李司理愛魯斯頤所飾(LESLIEA LUSTEN)。愛魯斯頤於影劇界亦負盛名。此劇中之勞勃脫。非愛魯斯頤不可。蓋愛氏於演時之舉止恰合著作家身份。我觀愛氏之額。似為一思想宏富而極高超之文人。尤為他伶所不易及也。

餘如飾強生者及愛扶零者。亦屬上乘。舍此則盡人能之矣。予意如此。質之閱者以為然否。

地誌

京華拾遺記(廿三)　(陶觀奕)

第二十三紀雜技玩物　占卜星相。陰陽堪輿。歌唱吹彈。口技手術。吞刀吐火。躲獸馴鳥。皆雜技也。機之所製。藥之所化。可供裝飾。可供陳列。閨閣小品。兒童必需。皆玩物也。然而九流百家。悖理者多。合理者少。淫巧奇技。無益者多。有益者少。則是非不可不明。而文野尤不可不辨。比如教人。不以躬行實踐。自求多福。惟誘之以造化鬼神。年月甲子。非惑世乎。當擯而遠之。若以聲色娛人。無關風紀。而志在求食者。聽之可耳。比如試造一器。絕無學識。鄙陋猥褻。殊難登大雅之堂。非膿世乎。亦當擯而遠之。於此見巧匠焉。知將無當於龍而龍弗得。則弗神。知尾無當於虎而虎弗得。則弗威。物雖微而理甚精。有心世道者。蓋之可耳。

觀奕客曰。中華之北京。首都也。萬國輻輳。而名利之塲。四方客游者。挾智術。操技藝。皆聚而角材於其地。得則擢值。驟起。諸貴人爭傳食之。不數月能致巨金。非營業精而取償速乎。不龜手之藥。善用之。未有無效者。

遊記

遼遊雜記(十三)　(觀渡閒人)

大窩集。為滿洲語。即大森林也。滿洲窩集。共有四十八處。如伊勒呼里山一帶森林。有大至八千方里者。蒼蒼鬱鬱。狀如黑雲。滿天不見白日。數千年古木聳立雲表。佛觀也。野獸逐人而食。人入其中。東西不辨。並須多帶乾糧。以防饑餓。每遇風雨。朽木搖搖。尤可畏。予常夜宿林中。取大樹皮二三片。鋪於地上。如船篷狀。以坐臥。夜半忽聞轟然一聲。如天崩地裂。即枯樹摧折聲也。詢之土人。何以有如此之大森林。據云此間人口稀少。清初禁止漢人移居。且禁採伐。留為畋獵之塲。所以如此。森林之內。只有打牲貂兩部。近來俄人火車乃以大樹代煤。未免可惜。果有賞林者。其材鐵道之便運至關內。其利之厚。必有可觀。惟森林中易藏匪。匪之聲間何例各綴狗皮一大塊。以便席地而坐。間隔潮濕。綠林豪客之生涯如是而已。

隨筆

秋水生隨筆(九十三)　(潁川秋水)

甲乙兩富家子

甲乙兩富人。甲性純厚。乙性刁狡。甲生一子。貌甚愚。乙子則靈機四溢。實異常童。以故乙益輕視甲。謂人曰。某君父既庸庸。子尤碌碌。其家尚有興發之望乎。甲聞之嘆息。亦自謂德薄能鮮。故祇生此豚犬兒。貽人笑。然人事不可不盡。故特延名師。教以讀。子固蠢蠢。幸其師教法善。不數年。居然通文字。嫻禮節。稍長。父猶慮其闇識人情世故也。于是又導之習酬應。增閱歷。而乙則一切放任之。加以其妻之溺愛。初則比頑童而事嬉戲。繼又狎惡少而徵逐酒食。由是而煙。而賭。而觀劇。而宿娼。無一不嗜。即無一不精。乙猶茫然不知也。有時父子相見。子趨蹌應對。無一不合父之心理。而父乃入其玄中矣。其後乙病死。家產悉為是子所蕩盡。其母無法。年垂六旬。猶為人傭。是子亦入甲家供奔走役。時甲家父子方同心創辦實業。時也或謂此中實有天焉。然透過于天。無甯歸責於人。蓋受教育與不受教育。此即賢不肖所由判也。

小說

社會小說　海上燃犀錄(五十八)　(海上漱石生)

第七回　掘坟山鬼哭啾啾　分家產人言藉藉

濮老克叫阿土金趕快去添買三個。尚有五個小工要去開後面那個一粒珠的坟山。其忍向四下一望。止住着道。此刻差不多要六點鐘了。你們可先將四面原有的四塊界石替我向東西兩面搬出二尺。然後再去拆坟。各人加給一塊洋錢酒錢。衆小工聞言駭。大家面有難色。內中有一個人說道。兩面搬出二尺。若拿步弓丈量起來。共要佔出多少地皮。何先生要我們幫這個忙。最少每人加上一個椿頭。那纔像句話兒。一塊兩塊洋錢給我們算得什麼。濮老克道。一二塊錢果然太少。一個椿頭也太多了。我叫何先生給五塊錢罷。衆小工依舊不允。何其忍道。你們一塊錢。每人要十塊錢。也可以的。連方纔加的一定。人一塊。與後面那個坟山上的酒資一應在內。並且把界石拔去之後。須將泥土填堅。不得稍露一些破綻。務要使人看不出他這錢。停會准給你們。衆小工聽得眞有十塊洋錢外快到手。這纔高興起來。大家把界石移動。並將掘起處陷落的土一律填平。又向坟山脚畔取些草泥覆在上面。使人見了。恍如沒有掘動一般。其忍心中暗暗大喜。東西兩面的田鄰却被他佔了地去。一時那裏得知這種偷天換日的手段。眞虧他幹得出來。所以人家說地鱉蟲會吃地皮。眞是一些不錯。濮老克見界石已經搬好。又催他們快快拆坟。衆小工忙得汗流浹背。幾乎氣都喘不過來。偏偏是這個坟山雖然祇有一個穴塲。却也是三圈三附的磚槨。並且當時用三和土砌。所以致比前一個更是難拆。山支和鐵搭墾將下去。休想斫得進。他反而直彈起來。振得人兩臂酸麻。不能用力。看看天光已不早了。田岸上遠遠的漸有行人。其忍心中甚是着急。(未完)

香港鍊雲大藥房　金剛百鍊　立愈遺精丸

精爲人生之本。精足則強。精竭則亡。患遺精者。宜速調治。以術自強。若不早治。性命攸關。本藥房竟得茅蓬老僧所傳秘方。悉心研究。照方配合。藥性和平。善治夢遺滑精。第一聖品。百試百驗。歷售三十餘年。治愈之人。不下千萬。其病之原。先天不足。後天失調。致有精關不固。無夢而洩。有夢而遺。觀艷精流。陽痿不舉。精薄等症。此外倘有少年誤犯手淫。思想不遂。慾火妄動。濕熱纏結。以致遺精。將此丸早晚吞服之後。精關堅固。養腎滋陰。却病延年。效力偉大。不靈還洋。有盒一元。每料五盒洋四元。半料二元。久患之症連服二料。保愈斷根。輕者半料永不復發。另製神效遺精膏每張洋七角。內服外貼。見效更速。外埠函購。郵局回件。舖設上海三馬路大舞臺對面

香港鍊雲大藥房啓　67

照相館　上海南京路拋球場　電話中四七八六

專售　鏡頭　鏡箱　軟片　乾片　三脚架　皮袋　沖晒用具　燈光紙　日光紙　以及各種藥品等類

定價低廉

此孩曾患積食不化之症

服用嬰孩自己藥片得獲全愈

浙江永嘉商會會長唐庚先生係浙江溫州府聞人也其來函云鄙人第三子前者體質羸弱時多疾病揆厥原因皆由其母過于溺愛凡菓餌之屬任其恣食以致常患食積氣阻消化不良等症且面黃肌瘦弱不禁風雖延醫服藥終難除根及試服嬰孩自己藥片三片一次服後即見功力連服二瓶不但諸病悉除且能面色轉為紅潤體貌豐偉先後竟若兩人矣嬰孩自己藥片乃是韋廉士醫生藥局出品專治小兒各症之靈藥即如胃不消化便閉肚痛腹瀉嘔吐蛔蟲寒熱出牙各症且能得天然康樂之安睡併能循序長成也其藥性和平絕無損害大處如尊處無從購買嬰孩自己藥片祈即寄郵票大洋六角至上海江西路六十號韋廉士醫生藥局原班郵奉一瓶每六瓶大洋三元郵力在內

上面之圖。係在一上海大針織廠所攝影。廠中有蘇革威廉織襪機器一百餘架。本行特設一針織部。專代諸君解決針織問題。如蒙垂詢最新式針織機器材料及論作法。無不樂為詳告。本行為著名之蘇革威廉針織機器獨家經理。如K開字。HH雙愛去字。B5皮字五號。B3皮字三號。等織襪機。中國用者極多。無論線。絲。毛。織之男。女。小孩。各式襪。無不精美。印有插圖中文針織機器說明書。函索即寄。

SCOTT & WILLIAMS INCORPORATED
蘇革威廉針織機器廠

美商慎昌洋行

總行上海　分行各埠

T12

雙妹老牌生髮油

鬢髮如雲貌倍修　保將鬢影光如鑑　凝粧何必飾纓環　端賴雙妹一點油

(價目)　大號五角　二號三角　三號二角　四號一角

雙妹牌之生髮油足令脫者復生者當保誠理髮無二之佳品也

雙妹老牌唯一貨品行銷廿年天下馳名同聲讚美各省各埠自設分行洋廣貨店均有出售本行批發格外克己如承惠顧極表歡迎

廣生行有限公司啓

河南路拋球場一百念一號

只此一家　並無分出

時　和

一無別向人兜事
祇家分店無在售
此并支亦派外等

本號創設多年

洋裝金銀首飾老號

白金製作　老幼不欺　不幹滑詭

[illegible]